



تقرير اليوبيل الفضي Silver Anniversary Report

**التقرير
السنوي
2018**

المحتويات

26	الإدارة التنفيذية العليا	4	المشرك للتأمين
26	إجتماعات مجلس الإدارة	5	رؤية المشرك للتأمين
27	إجتماعات لجنة التدقيق الداخلي	5	أهداف المشرك للتأمين
27	الكادر الوظيفي	6	تقرير مجلس الإدارة
27	الحوكمة الرشيدة	8	الشركات التابعة
27	الوضع المالي	10	إستثمارات أخرى
28	الإجراءات القانونية والقضايا	10	أعمال ومجال نشاط الشركة
29	التغيرات والمؤثرات المستقبلية	10	مدقق الحسابات الخارجي
29	الوضع التنافسي	12	فروع ومكاتب الشركة
29	التوجه الاستراتيجي	14	مجلس إدارة الشركة وعدد أسهم كل عضو ونسبة المساهمة
30	المؤثرات الرئيسية للبيانات المالية للشركة	15	ملخص السيرة الذاتية للسادة أعضاء مجلس الإدارة
34	الهيكل التنظيمي	18	المسؤولية المجتمعية
35	تقرير مدقق الحسابات المستقل والفوائم المالية الموحدة	26	اللجان المنبثقة عن مجلس الإدارة

”

إن الانجازات التي حققتها الشركة على مدى الاعوام السابقة هي ثمرة مباشرة لثقة المستثمرين والمؤمن لهم، حيث عملت الشركة بثبات وحكمة على تطوير وتوسعة منتجاتها واستثماراتها لضمان تقديم أفضل الخدمات لمجتمعها وجمهور المؤمنين لديها.

“

شركة المشرق للتأمين

تأسست شركة المشرق للتأمين كشركة مساهمة عامة عام 1992، بتضافر جهود العديد من المؤسسات المالية والإقتصادية الفلسطينية، وكان الأول من آذار 1993 نقطة انطلاق عمل الشركة والبدء فعلياً بتقديم الخدمات للجمهور. وقد احتفلت المشرق للتأمين هذا العام بمرور خمس وعشرون عاماً على تأسيسها.

فعلى مدى 25 عاماً وصولاً إلى يومنا هذا، احتلت الشركة مركزاً ريادياً في قطاع التأمين، الأمر الذي جعلها تتميز في تقديم أفضل الخدمات التأمينية، والحفاظ على ريادتها، والإستفادة من فرص الإستثمارية واعدة ضمن إطار من الأمان والإهتمام والسهولة في الحصول على الخدمات وتحقيق عائد إستثماري مقبول لمساهميها.

كان لخطوة انضمام الشركة الأردنية الفرنسية للتأمين كشريك إستراتيجي في أواسط العام 2000 مع مجموعة من رجال الأعمال والإداريين المتميزين، أكبر الأثر في إعادة الشركة لمسار تطورها المهني والإقتصادي، رافقه خطوات كبرى على صعيد البنية الداخلية للشركة وصياغة إستراتيجيات عمل جديدة سرعان ما بدأت آثارها الإيجابية بالظهور.

كما أن حضورها الفاعل وابتكارها باقية من الحلول التأمينية المتنوعة والمتطورة يجعلها الخيار الأمثل لتلبية احتياجات شرائح المجتمع كافة. كما وتتمتع الشركة بعلاقات إستراتيجية مع كبرى شركات التأمين العالمية وشركات إعادة التأمين، بالإضافة إلى شراكات إستراتيجية محلية ودولية، وتستثمر الشركة في فريق عمل متمكن من الفنيين والتقنيين والمختصين في صناعة التأمين. كما وثقت الشركة العلاقة بينها وبين وكلائها فتميزت في دعم وتوسيع نطاق نشاطاتهم وأعمالهم التسويقية، وقامت بتطوير باقية من الخدمات التأمينية الجديدة التي تلبى حاجات ورغبات كافة شرائح المجتمع.

لم يقتصر اهتمام الشركة على الزبائن والموردين والوكلاء والمنتجين، بل تصدر قمة أولوياتها تنمية مواردها البشرية والسعي الدائم لتطويرها وتزويدها بأرقى الأساليب الإدارية، كما أن الشركة لم تغفل المسؤولة المجتمعية الملقاة على عاتقها حيث تقوم بدعم العديد من الأنشطة المستدامة والمساهمات تجاه فئات المجتمع الأقل حظاً، بالإضافة إلى رعاية العديد من المناسبات والمعارض والمهرجانات.

تقدّم شركة المشرق للتأمين خدماتها التأمينية من خلال فروعها ومكاتبها ومكاتب وكلائها المنتشرة في جميع محافظات الوطن، كما تحرص الشركة على تطوير وتحديث هذه المكاتب باستمرار لمواكبة متطلبات وطموحات مؤمنيها.



رؤية المشرق للتأمين

- ◊ تحقيق أعلى درجات رضا المؤمن لهم.
- ◊ امتلاك محفظة تأمين متوازنة وتطويرها باستمرار.
- ◊ المحافظة على أفضل الكوادر البشرية ذات الخبرات المتميزة والعمل على تطويرها.
- ◊ استخدام أحدث الطرق التكنولوجية المتطورة والمتميزة.

أهداف المشرق للتأمين

تسعى شركة المشرق للتأمين إلى تحقيق رسالتها ورؤيتها من خلال تفعيل الاستراتيجيات التسويقية الملائمة والمساهمة الفاعلة في تطوير صناعة التأمين في فلسطين والرقى بها إلى أعلى المستويات والمشاركة في بناء ونهضة الإقتصاد الوطني الفلسطيني وتطويره باعتبارها أحد مكوناته، كما تسعى إلى زيادة الاستثمار في الموارد البشرية الخلاقة واعتماد أفضل المعايير والأساليب التطبيقية والتكنولوجية لإعطاء القيمة المضافة وتقديم ما هو أفضل لمعمديها انطلاقاً من قاعدة الشراكة المتبادلة باعتبارها مظلة أمان لمصالحهم وممتلكاتهم.

تقرير مجلس الإدارة

المقدم لمساهمي مجموعة شركة المشرق للتأمين عن أعمال السنة المنتهية 2018

حضرات السيّدات والسادة مساهمي مجموعة شركة المشرق للتأمين الأفاضل،

تحية واحتراماً وبعد،

يسرني بالأصالة عن نفسي وبالنيابة عن زملائي في مجلس الإدارة أن أضع بين أيديكم التقرير السنوي للعام 2018 والذي يُجمل أداء الشركة خلال العام المنصرم ويستعرض أهم الإنجازات التي حققتها، إضافة إلى توضيح تداعيات الظروف المحيطة بنا على الوضع الاقتصادي بشكل عام وانعكاس ذلك على أداء قطاع التأمين وشركتنا بشكل خاص.

لقد احتفلنا عام 2018 بمناسبة تزيدنا همّة نحو العمل الجاد والدؤوب ألا وهي مرور 25 عام على تأسيس شركتكم، إن هذه المناسبة إن دلت على شيء إنما تدل على عراققة الشركة ورسوخها كأحدى ركائز الاقتصاد الفلسطيني وأعرق شركاته.

وبهذه المناسبة فقد اتخذ مجلس إدارة شركتكم قراراً بالاحتفال بطريقة غير اعتيادية حيث تم الاستعاضة عن إقامة حفل تقليدي بتخصيص الموازنة لرفع مساهمة الشركة في المسؤولية المجتمعية من خلال تنفيذ العديد من المبادرات الهادفة لدعم جهات مجتمعية تُعنى بالمرأة والشباب وذوي الاحتياجات الخاصة ودور الأيتام عن طريق تقديم الدعم اللازم لتأهيل تلك الجهات لمساعدتها في استمرار مسيرتها لتقديم خدماتها التنموية المستدامة.

المساهمون الكرام،

لقد تصاعدت صعوبة الأوضاع السياسية خلال العام المنصرم وشهدت المنطقة أحداثاً متقلبة انعكست آثارها بشكل مباشر على الإقتصاد الفلسطيني بشكل عام وعلى قطاع التأمين بشكل خاص، حيث انخفض معدل نمو السوق مقارنة مع السنوات الفائتة مما أدى إلى زيادة حدة المنافسة بين شركات التأمين وجعلها تمتد لكافة فروع العمل.

وبالرغم من العوامل الخارجية المشار لها سابقاً والمتعلقة بالظروف السياسية والاقتصادية وعوامل المنافسة بين شركات التأمين إلا أن شركتكم استمرت في نهجها المتوازن المرتكز على العمل المهني والاكنتاب وفق الأسس المهنية السليمة والابتعاد عن المنافسة السعرية، مما كان له عظيم الأثر في نتائج الشركة الإيجابية، حيث تمكنت الشركة من تحقيق خطتها الاستراتيجية بتعزيز موقفها واحتياطياتها وتحسين مؤشراتها المالية ويظهر هذا جلياً من خلال الأرقام ونسبة الأرباح.

ختاماً، اسمحوا لي أن أوجه جُلّ التقدير والامتنان لما أوليتمونا من ثقة كانت الحافز الأول لتحقيق ما تحقق من انجازات، فشكرنا موصول لكل الجهات الرقابية والحكومية على دعمها، ونخص بالذكر رئيس وأعضاء مجلس إدارة هيئة سوق رأس المال الفلسطينية ومدير عام الهيئة ومعالي وزير الإقتصاد الوطني وعطوفة مراقب الشركات ومدير عام الإدارة العامة للتأمين ومدير عام الإدارة العامة للأوراق المالية وبورصة فلسطين والمجلس التنسيقي لمؤسسات القطاع الخاص والإتحاد الفلسطيني لشركات التأمين وغيرها من المؤسسات ذات العلاقة على تعاونهم جميعاً ووقوفهم إلى جانبنا تأكيداً للعلاقة الوطيدة القائمة فيما بيننا.

والله ولي التوفيق...

وائل أيوب زعرب
رئيس مجلس الإدارة

الشركات التابعة

الشركة العقارية التجارية للإستثمار

تمتلك شركة المشرق للتأمين الشركة العقارية التجارية للإستثمار وهي شركة مساهمة عامة متخصصة في مجال الإستثمار العقاري وتُعنَى بتطوير قطاع الأراضي في فلسطين. وقد قامت الشركة بتنفيذ العديد من مشاريع البناء السكنية والتجارية وتطوير الأراضي. وعملت على تقديم حلول استثمارية عقارية للسوق العقاري باعتماد أفضل المعايير الإدارية السليمة.



شركة بال ميد سيرفيس لإدارة التأمينات الطبية (PAL Med Service)

هي شركة رائدة تعمل في مجال إدارة المطالبات الطبية لشركات التأمين، وصناديق التأمين الصحي في فلسطين. حيث تقوم الشركة بخدمة آلاف المشتركين من الشركات والمؤسسات التابعة لمحافظة شركات التأمين وصناديق التأمين الصحي في فلسطين وذلك من خلال برنامج متطور بالتعاون مع شركة ميد سيرفيس الأردن .

تحرص الشركة على تقديم خدماتها بأسلوب مهني من خلال كوادر بشرية تتميز بالثبات والتخصص في أمور التدقيق الفني والمالي والإداري وعلى درجة عالية من الخبرة والكفاءة حيث يضم الكادر أطباء وممرضين وصيادلة وفنيي أسنان ومختبرات ومهندسي كمبيوتر ومبرمجين وإداريين ومدراء إدارة الجودة وذلك لضمان تقديم أرقى الخدمات وأسرعها.



شركة بيبي كورد لتخزين وتأمين الخلايا الجذعية (Baby Cord)



تماشياً مع إستراتيجية مجموعة شركة المشرق للتأمين لتطوير الخدمات التي تقدمها المجموعة للمواطنين انضمت شركة بيبي كورد لتخزين وتأمين الخلايا الجذعية – فلسطين كأحدى شركات المجموعة. وتعتبر الشركة الأولى والرائدة في فلسطين في هذا المجال وذلك من خلال التعاون مع بنك تكنولوجيا الخلايا الجذعية في الأردن / بيبي كورد الأردن. وتختص شركة بيبي كورد بالإحتفاظ في الخلايا الجذعية بكونها أحد الخلايا الأساسية المكونة لجميع أجزاء جسم الإنسان، وهي تتميز بقدرتها على الانقسام لتجديد نفسها وأيضاً الانقسام لتكوين أكثر من ٢٠٠ نوع مختلف من الخلايا المتخصصة كخلايا العضلات وخلايا الكبد والخلايا العصبية والخلايا الجلدية وغيرها التي يمكن استخدامها لأغراض علاجية في المستقبل.

إستثمارات أخرى

شركة تمكين للتأمين

هي شركة مساهمة عامة محدودة تقدم باقعة من الخدمات والحلول التأمينية التي تتسجم وأحكام الشريعة الإسلامية من خلال نقاط البيع المنتشرة في محافظات الضفة الغربية وقطاع غزة، وقد تأسست الشركة في العام 2017، من قبل مجموعة من رجال الأعمال الفلسطينيين وعدد من المؤسسات والشركات الفلسطينية وعلى رأسها مؤسسة إدارة وتنمية أموال اليتامى وهيئة التقاعد الفلسطينية، وقد تم اختيار شركة المشرق للتأمين الحليف الاستراتيجي لمساندة الشركة في أعمالها وإمدادها بالخبرات اللازمة.

أعمال ومجال نشاط الشركة

تُمارس شركة المشرق للتأمين بيع وتسويق كافة أنواع التأمينات العامة، في كافة مناطق السلطة الوطنية الفلسطينية بما فيها القدس وذلك من خلال مكاتبها وشبكة فروعها ووكلاتها ومنتجاتها المنتشرة في مختلف محافظات الوطن.

وفي هذا السياق فإن الشركة تستقطب مجموعة مميزة من كبرى الشركات والمؤسسات الاقتصادية والأهلية العاملة في الوطن، حيث تقوم بتقديم خدماتها التأمينية وفق أعلى المعايير المتبعة في هذا المجال والتي تشمل على أفضل التغطيات والشروط التأمينية وفق معادلة الشراكة المتبادلة مع المؤمنين لديها والتي تقوم على مبدأ تحقيق وحماية مصالح وغايات الطرفين، ولضمان وفائها بالتزاماتها فإنها تحوز على أكثر اتفاقيات إعادة التأمين جودة لدى أشهر شركات إعادة التأمين في السوق العالمي.

مدقق الحسابات الخارجي

يتولى تدقيق حسابات الشركة السادة ديلويت أند توش (المشرق الأوسط).





”

تلتزم شركة المشرق للتأمين بالإيفاء بمسؤولياتها والتزاماتها المهنية، الأمر الذي يعود بالنفع على ضمان استمرارية عمل المؤسسات والشركات المؤمنة لديها بقطاعاتها المختلفة ويضمن المحافظة على الاستقرار المالي والإقتصادي. للمؤمنين وأسرهم والعمليين لديهم والمتضررين من الحوادث.

“

فروع ومكاتب الشركة

رام الله، الماصيون، حي النهضة
شارع الإدريسي، بناية المشرق
02-2958089 ☎ 02-2958090 ☎
1600 – رام الله 📞
info@mashreqins.com ✉
www.mashreqins.com @
mashreq.pal 📱



المقر
الرئيسي



نابلس

شارع فيصل – عمارة العكر
مقابل محطة التيمي للمحروقات
09 2387176 ☎
09 2387178 ☎

شارع جامعة القدس
عمارة بيسان
مقابل بنك فلسطين
09 2682620 ☎
09 2683390 ☎



طولكرم

دوار الداخلية
عمارة وداد السعد
04 2504186 ☎
04 2501342 ☎



جنين



قباطية

بجانب البنك الإسلامي الفلسطيني
04 2512428 ☎
04 2512428 ☎



نور
شمس

طولكرم
مخيم نور شمس الشارع الرئيسي
09 2696915 ☎
09 2696915 ☎



عتيل

طولكرم - عتيل
الشارع الرئيسي
09 2664553
09 2664553



طوباس

الشارع الرئيسي
بجانب مسجد التوحيد
09 2574116
09 2574317



حوارة

الشارع الرئيسي
مقابل بنك الإستثمار الفلسطيني
09 2591320
09 2591158

قرب الدفاع المدني
09 2517177
09 2517265



سلفيت



بديا

بديا - مسحة
الشارع الرئيسي
قرب شركة العامور
09 2995205
09 2995205



قلقيية

شارع السبع
فوق سوبر ماركت الشفاء
09 2931676
09 2931696

شارع جمال عبد الناصر
عمارة أبو سرور
02 2770672
02 2773831



بيت لحم

شارع القدس
عمارة البنك الإسلامي الفلسطيني
الطابق الثاني
02 2980520
02 2980521



البيرة



غزة

الرمال - شارع الوحدة
مقابل معهد الأمل
08 2827101
08 2827281



الخليل

شارع السلام
فوق معرض هونداي
(السلام موتورز)
02 2221717
02 2214340

مجلس إدارة الشركة وعدد أسهم كل عضو ونسبة المساهمة

الاسم	المنصب	عدد الأسهم	نسبة المساهمة
السيد/ وائل أيوب زعرب	رئيس مجلس الإدارة	514,225	9.89 %
السيد/ ياسر محمود عباس	نائب رئيس مجلس الإدارة	147,946	2.85 %
السيد/ جلال كاظم ناصر الدين	نائب ثاني لرئيس مجلس الإدارة	565,539	10.88 %
السيد/ أيوب وائل زعرب	عضو مجلس إدارة / الرئيس التنفيذي	1,127,161	21.68 %
السادة/ شركة سجائر القدس يمثلها السيد/ عدنان عادل عبد اللطيف	عضو مجلس إدارة	298,387	5.74 %
السيد/ وليد وائل زعرب	عضو مجلس إدارة	75,000	1.44 %
السيد/ وسيم وائل زعرب	عضو مجلس إدارة	75,000	1.44 %
السيد/ "نادر إلياس" أحمد مغربي	عضو مجلس إدارة	10,000	0.19 %
السادة/ صندوق إدخار موظفي شركة المشرق للتأمين يمثلها السيد/ توفيق عيسى حبش	عضو مجلس إدارة	418,278	8.04 %
السادة/ الشركة الأردنية الفرنسية للتأمين يمثلها السيد/ سهيل توفيق مرار	عضو مجلس إدارة	125,548	2.41 %
السادة/ الشركة الأردنية الفرنسية للتأمين يمثلها السيد/ ناصر احمد العمري			
المجموع		3,357,084	64.56 %

ملخص السيرة الذاتية للسادة أعضاء مجلس الإدارة

الاسم	تاريخ الميلاد	المؤهل العلمي	الخبرات العلمية
السيد / وائل أيوب زعرب رئيس مجلس الإدارة	1939	بكالوريوس إدارة أعمال وعلم سياسي	رئيس مجلس إدارة الشركة الأردنية الفرنسية للتأمين
السيد / ياسر محمود عباس نائب رئيس مجلس الإدارة	1962	بكالوريوس هندسة ميكانيكية	رئيس مجلس إدارة شركة مجموعة فالكون
السيد / جلال كاظم ناصر الدين نائب ثاني لرئيس مجلس الإدارة	1950	بكالوريوس إدارة أعمال	رجل أعمال
السيد / أيوب وائل زعرب عضو مجلس إدارة الرئيس التنفيذي	1976	بكالوريوس إدارة أعمال مالية	الرئيس التنفيذي لشركة المشرق للتأمين رئيس مجلس إدارة الشركة العقارية التجارية للاستثمار
السيد / عدنان عادل عبد اللطيف عضو مجلس إدارة	1946	بكالوريوس اقتصاد	نائب المدير العام لشركة سجابر القدس
السيد / وليد وائل زعرب عضو مجلس إدارة	1967	بكالوريوس إدارة المخاطر والتأمين والتمويل	المدير العام للشركة الأردنية الفرنسية للتأمين
السيد / توفيق عيسى حبش عضو مجلس إدارة	1962	ماجستير إدارة أعمال	مدير عام شركة حبش المطبعة التجارية نائب رئيس مجلس إدارة غرفة تجارة وصناعة القدس
السيد / وسيم وائل زعرب عضو مجلس إدارة	1969	بكالوريوس إدارة أعمال وتسويق	العضو المنتدب للشركة الأردنية للإدارة والاستشارات
السيد / نادر الياس أحمد مغربي عضو مجلس إدارة	1971	بكالوريوس حقوق	مستشار قانوني
السيد / سهيل توفيق مرار عضو مجلس إدارة	1948	بكالوريوس هندسة مدنية	رجل أعمال
السيد / ناصر أحمد العمري عضو مجلس إدارة	1970	بكالوريوس حقوق	مستشار قانوني

أسهم الشركة وعدد المساهمين

التصنيف	عام 2018	عام 2017
عدد أسهم الشركة	5,200,000	5,200,000
عدد المساهمين	101	105

فئات المساهمين

فئة المساهمة	عام 2018		عام 2017	
	عدد المساهمين	عدد الأسهم	عدد المساهمين	عدد الأسهم
100 سهم فأقل	45	1,252	47	1,358
101 ولغاية 500 سهم	9	2,498	7	1,802
501 ولغاية 1,000 سهم	6	4,158	7	5,050
1,001 ولغاية 5,000 سهم	15	28,186	17	34,744
5,001 ولغاية 10,000 سهم	9	69,911	9	65,945
10,001 ولغاية 50,000 سهم	2	54,891	3	65,081
50,001 ولغاية 100,000 سهم	4	300,000	4	300,000
100,001 سهم فأكثر	11	4,739,104	11	4,726,020
المجموع	101	5,200,000	105	5,200,000



”

شاركت الشركة بشكل إيجابي وفعال في برامج وحملات التوعية الاجتماعية حيث يقاس نجاح الشركة بالقيمة الإجمالية للمنافع التي تعود على العملاء والمساهمين والموظفين والمجتمع بأسره.

“

المسؤولية المجتمعية لشركة المشرق للتأمين







مسؤوليتنا المجتمعية

تعمل شركة المشرق للتأمين جاهدة على تجسيد التميز في توطيد علاقاتها، وتطوير عملياتها وإجراءاتها الداخلية، وبناء ثقافة الريادة، والثقة والشفافية والابتكار والمحافظة عليها والتحلي بأخلاقيات العمل، والمسؤولية المجتمعية. لذا وبمناسبة مرور خمس وعشرون عاماً على تأسيسها رفعت الشركة مشاركتها المجتمعية عبر برنامج خاص ركزت فيه على القطاعات المهمشة والاقبل حطاً كالمسنين والمرأة والشباب والاطفال وذوي الاحتياجات الخاصة وغيرها.

كما ركزت ادارة الشركة على التعاون مع كافة محافظات الوطن عن طريق وضع خطة للتدخل وتنفيذ برامج مجتمعية ذات أثر ايجابي وملمووس لتحقيق تنمية مستدامة، ودعم العديد من المبادرات الحيوية والهادفة في مختلف القطاعات.

المسنين

وقد دعمت الشركة عدة جمعيات تعنى بالمسنين منها جمعية الاتحاد النسائي العربي/ دار العناية للمسنين في محافظة رام الله وجمعية بيت المسنين الخيرية في محافظة جنين وذلك عن طريق المساهمة في تلبية الاحتياجات الأساسية، كالمسكن، والملبس، والمأكل. الامر الذي ساهم في دعم دور الطواقم العاملة في دور المسنين وتعزيز عطائهم وتوفير الرعاية الصحية الملائمة، والعلاجات، والخدمات الطبية التي تُحسّن من صحّة المسن النفسية، والجسدية على حد سواء.



التعليم والريادة والابداع

في الوقت الذي يعتبر فيه التركيز على العملية التعليمية هو خارطة الطريق التي من شأنها وضع الاستراتيجيات والبرامج التعليمية، وذلك عن طريق إيجاد منظومة تعليمية متميزة قادرة على بناء قدرات من شأنها تحقيق التنمية المستدامة، قدمت شركة المشرق للتأمين منحاً دراسية لعدد من الطلبة في الجامعات الفلسطينية وذلك لمساعدتهم على استكمال دراستهم الجامعية، كما دعمت أنشطة العديد من الجامعات والمؤسسات التعليمية.

وإيماناً من إدارة المشرق للتأمين بأهمية دور المعلم في العملية التربوية الحديثة، فقد رعت الشركة اياماً تدريبية لعدد من المعلمين، لتمكينهم من تطوير مهاراتهم وتهيئة بيئة تعلم أفضل للطلبة.

الأطفال وذوي الاحتياجات الخاصة

وفي إطار حرص المشرق للتأمين على تمكين الشرائح المجتمعية الأكثر حاجة للدعم والإسناد، والتي تواجه ظروفًا استثنائية صعبة قدمت الشركة الدعم لمؤسسة قريبة الأطفال – SOS فلسطين تقديراً للجهود المعطاءة التي تقدمها إدارة القرية في رعاية الأطفال الأيتام. وتعمل المؤسسة العالمية في أكثر من 130 دولة، بهدف تمكين الاطفال الايتام وفاقدي الرعاية الاسرية عن طريق برنامج الرعاية الاسرية التي تنفذها القرية في مدينتي بيت لحم ورفح ليكونوا قادرين على الاستقرار بحياتهم وليكبروا في جو أسري حقيقي.



كما ساهمت الشركة بتحسين الاوضاع المعيشية والصحية والاكاديمية للعديد من الاطفال اليتامى وذوي الاحتياجات الخاصة في المناطق المختلفة لتهيئتهم للانخراط في مجتمعاتهم من اجل مستقبل أفضل مثل جمعية دار اليتيم العربي الخيرية في مدينة طولكرم وجمعية قباطية الخيرية وجمعية المركز الإجتماعي وجمعية هاجر وجمعية سند لذوي الاحتياجات الخاصة في مدينة نابلس وجمعية الكفيف الخيرية في الخليل، وجمعية الشروق «الاهلية للمعاقين بصريا» في بيت لحم.



الإقتصاد والصناعة المحلية

ولدعم الجهود التي تبذل لتطوير كافة القطاعات الصناعية وتهيئة المناخ المناسب الذي يساهم في تنمية الصناعة المحلية ويدعم المنتج الوطني، رعت الشركة عدة معارض ومهرجانات تعود بالمنفعة على المشاركين من مصنعين محليين ومستوردين، وكان العديد منها قد ركز على المشاريع الإنتاجية النسائية كميزة تنافسية، ومنها مهرجان جنين للتسوق، ومعرض القهوة والشوكولاته.

كما ساهمت المشرق للتأمين بانجاح العديد من المهرجانات الثقافية كمهرجان البيرة السادس ومهرجان الفصح الثاني وشاركت الشركة كذلك في رعاية العديد من البرامج التوعوية والتثقيفية منها ايام طبية مجانية. وتأتي هذه المبادرات من ضمن المسؤولية المجتمعية لشركة المشرق للتأمين ايماناً منها بأهمية دور القطاع الخاص في دعم مثل هذه القطاعات والمبادرات ورفع مستوى الوعي والادراك والإسهام في التنمية المستدامة من خلال العمل مع المجتمع المحلي بهدف تحسين مستوى معيشة الناس بأسلوب يخدم الاقتصاد والتنمية في آن واحد.



المرأة

كما قامت الشركة برعاية سباق اليوم الوردى النسوي الثاني - وتأتي أهمية السباق من منطلق توعية المجتمع الفلسطيني والنساء الفلسطينيات بمخاطر مرض سرطان الثدي، وتداعياته، وأهمية الفحص المبكر. كما بادرت الشركة لرعاية حملة «16 يوم من النشاط لمناهضة العنف القائم على النوع الاجتماعي» التابعة لجمعية المرأة للتنمية بهدف مناهضة جميع أشكال العنف الموجه ضد النساء والفتيات ومن أجل مناصرة حق النساء الفلسطينيات في قانون الأحوال شخصية فلسطيني ينصف المرأة ويضمن المساواة وإلغاء التمييز القائم على النوع الاجتماعي.

الشباب

انطلاقاً من رؤيتها في دعم الأنشطة الشبابية والرياضية بما ينسجم مع استراتيجية الشركة وتمكين الشباب الفلسطيني ليصبح قادراً على المشاركة في المحافل الرياضية إقليمياً ودولياً. رعت المشرك للتأمين عدة نواد رياضية للمساهمة في إكمال مسيرتها الناجحة، وتحقيق طموحات الشباب الرياضي.

ضمن فعاليات مشروع «تعزيز قدرات الشباب للريادة والتغيير (بلا شباب)» والذي ينفذه مركز العمل التنموي/ معاً بالشراكة مع مؤسسة إنقاذ الطفل ويتمويل من الإتحاد الأوروبي، شاركت المشرك للتأمين بيوم التوظيف الذي استهدف خريجي الجامعات الفلسطينية من معظم محافظات الوطن بهدف تعريفهم على الشركات والمؤسسات العاملة في الوطن.





الدعم المدروس لمجالات حيوية مؤثرة

ولإلتزامها تجاه المجتمع المدني بكافة عناصره وطوائفه، رعت المشرق للتأمين البازار الميلادي للكنيستين الأسقفية واللوثرية في مدينة رام الله، الذي كان ريعه لدعم العائلات المحتاجة وبعض المؤسسات الخيرية العاملة في الوطن وبازار الميلاد السنوي الحادي عشر وحفل انارة الشجرة الذي نظمه النادي الأرثوذكسي والذي شمل تنظيم سوق صغير للبضائع التي تتعلق بعيد الميلاد، بالإضافة إلى المطرقات والمشغولات اليدوية.

إلى جانب ذلك فإن المشرق للتأمين توظف علاقاتها القوية مع العديد من الجهات والمؤسسات الأهلية وغير الربحية التي تعمل مع مختلف القطاعات وبخاصة الاقل حضا منها، وذلك من أجل فتح آفاق جديدة وتهيئة الفرص المناسبة للتشبيك والانفتاح على بيئة أكثر تشجيعاً تسمح لهم بالظهور والانطلاق لصناعة قصص النجاح الخاصة بهم. وفي هذا المجال، رعت المشرق للتأمين مبادرة «دكان» التابعة لمؤسسة داليا المجتمعية التي تتلخص في تشجيع افراد المجتمع على تبني ثقافة إعادة استخدام الأغراض المختلفة، والتبرع بالفائض عن حاجتهم بدل من التخلص منها وزيادة التلوث.

وفي نفس السياق رعت المشرق للتأمين حفل عشاء نقابة موظفي جامعة بيت لحم، الذي يهدف إلى تعزيز الانتماء وروح الفريق الواحد. كما قدمت الدعم لمركز الثقافة والتعليم الارثوذكسي في مدينة بيت جالا لانجاح حملة الف هدية وهدية ميلادية، التي تم توزيعها على الاطفال من العائلات المستورة لادخال البهجة إلى قلوبهم.

إيماناً منها بأهمية الالتزام بتطبيق قواعد السلامة المرورية، رعت شركة المشرق للتأمين أسبوع المرور العربي ويوم المرور العالمي بالتعاون مع المجلس الأعلى للمرور، وذلك لرفع مستوى الوعي لدى المواطنين وتعزيز السلامة المرورية. ويعتبر أسبوع المرور من أضخم الأنشطة التي تقام على مستوى الوطن العربي في كل عام، حيث أنه يعنى بقضايا التوعية والسلامة المرورية عن طريق ابتكار حملات توعية مرورية وأنشطة للإرتقاء بسلوك مرتادي الطرق من جميع الفئات العمرية وحثهم على الإلتزام بقواعد السلامة المرورية إضافة إلى برامج التوعية المجتمعية لتفعيل دور الأسرة بالمخاطر الناتجة عن عدم الإلتزام بقانون السير والمرور.



الإستثمار في الأوراق المالية

بلغت القيمة السوقية لمحفظة الشركة الاستثمارية في الأوراق المالية 2,919,104 دولار أمريكي كما في 31/12/2018 بالمقارنة مع 2,652,590 دولار أمريكي كما في 31/12/2017.

كفاية أنظمة الضبط الداخلي

تولي الإدارة التنفيذية اهتماماً خاصاً بأنظمة الضبط الداخلي من خلال وضع السياسات والإجراءات العملية التي تضمن تحقيق الأهداف الموضوعية، وتفهوم الإدارة التنفيذية بمراجعة مستمرة لسياسات وأنظمة الرقابة والضبط الداخلي وإدخال التعديلات اللازمة عليها لتتماشى وخطة تحقيق الأهداف، وقد ساهمت هذه السياسات في بناء نظام مالي وإداري متكامل يتمتع بأقصى درجات المرونة، والذي بدوره قام بوضع وتنفيذ نظام رقابي بهدف قياس واستدراك المخاطر والحد من تفاقم أية انحرافات وتصويبها مباشرة.

السيطرة على الشركة

لا توجد أية مؤشرات قد تشير إلى نية أي من المساهمين اتخاذ إجراءات للسيطرة على الشركة.

اللجان المنبثقة عن مجلس الإدارة

أولاً: اللجنة التنفيذية والمخولة بكافة صلاحيات مجلس الإدارة وتتألف من السادة:

عضو مجلس إدارة / الرئيس التنفيذي	السيد / أيوب وائل زعرب
نائب ثاني لرئيس مجلس الإدارة	السيد / جلال كاظم ناصر الدين
عضو مجلس إدارة	السيد / عدنان عبد اللطيف / شركة سجائر القدس

ثانياً: لجنة التدقيق الداخلي وتتألف من السادة:

ممثل عن السادة / الشركة الأردنية الفرنسية للتأمين
السيد عدنان عبد اللطيف / شركة سجائر القدس
المدقق الداخلي للشركة بصفته الوظيفية

ثالثاً: لجنة الحوكمة وتتألف من السادة:

رئيس مجلس الإدارة	السيد / وائل أيوب زعرب
عضو مجلس إدارة	السيد / وسيم وائل زعرب
عضو مجلس إدارة	السيد / سهيل توفيق مرار

الإدارة التنفيذية العليا

عضو مجلس إدارة / الرئيس التنفيذي	السيد / أيوب وائل زعرب
المدير العام	السيد / نهاد محمد أسعد
مساعد المدير العام للشؤون المالية	السيد / نسيم أبو محمود

إجتماعات مجلس الإدارة

عقد مجلس إدارة الشركة ستة إجتماعات خلال العام 2018 ولم يتغيب أي عضو من أعضاء المجلس دون إذن مشروع، وقد تم الإفصاح عن تواريخ عقد هذه الإجتماعات ونتائجها وفقاً للأصول، كما عقدت اللجنة التنفيذية والمخولة بكامل صلاحيات مجلس الإدارة إجتماعان لها خلال العام 2018. لم يتقاضى أعضاء مجلس الإدارة أية بدلات خلال العام 2018 عن حضور إجتماعات مجلس الإدارة.

إجتماعات لجنة التدقيق الداخلي

تعقد إجتماعات لجنة التدقيق الداخلي عادة على هامش انعقاد إجتماعات مجلس إدارة الشركة، حيث يتم التداول والتنسيق بين أعضاء اللجنة حول مجريات ونتائج أعمال دائرة التدقيق الداخلي في الشركة.

الكادر الوظيفي

#	المؤهل العلمي	عدد الموظفين عام 2018	عدد الموظفين عام 2017
1	ماجستير	7	3
2	بكالوريوس	98	100
3	دبلوم	31	27
4	ثانوية عامة	17	13
5	ما دون ثانوية عامة	6	7
	المجموع	159	150

الحوكمة الرشيدة

يولي مجلس الإدارة والإدارة التنفيذية للشركة أهمية خاصة لمفهوم الحوكمة الرشيدة انطلاقاً من القناعة الراسخة بأهمية ممارسة أقصى درجات الشفافية، ومن هذا المنطلق فإن الإفصاح عن المعلومات المتعلقة بالشركة ونتائج أعمالها وبياناتها المالية ونشاطاتها وكافة أمورها الجوهرية لمساهمي الشركة وكافة المستثمرين والمطلعين يقع في أعلى درجات الاهتمام وذلك بهدف إرساء قواعد التعامل الرشيد لغايات تعزيز المصلحة العامة للشركة والمساهمين والمتعاملين في قطاع الأوراق المالية وكافة المهتمين في هذا المجال.

الوضع المالي

تُظهر البيانات المالية الختامية المدققة وفق المعايير الدولية لإعداد التقارير المالية من قبل مدقق حسابات الشركة الخارجي بوضوح تام كافة النواحي الجوهرية للمركز المالي للشركة ونتائج أعمالها وتدفعاتها النقدية كما في تاريخ 31/12/2018

وانطلاقاً من تبني الشركة لأسس وقواعد الحوكمة الرشيدة بمضمونها الشمولي، فإن الإفصاح وبشكل دائم وواضح عن كافة نشاطات ونتائج أعمال الشركة واستثماراتها وأمورها الجوهرية والتواصل مع حملة أسهمها ومساهميها يقع في صلب أولوياتها.



آلية إيصال المعلومات للمساهمين

- ♦ توجه الدعوة لحضور إجتماع الهيئة العامة العادي السنوي لكافة مساهمي الشركة المسجلين لدى مركز الإيداع والتحويل في بورصة فلسطين قبل خمسة عشر يوماً من انعقاد الإجتماع.
- ♦ نشر إعلان دعوة الهيئة العامة في صحيفتين يوميتين قبل أسبوع من انعقاد الإجتماع.
- ♦ وضع التقرير السنوي لدى أمانة سر مجلس الإدارة في مركز الشركة الرئيسي وكذلك لدى فروع الشركة في مختلف المناطق لاطلاع من يرغب من المساهمين.

البحث والتطوير

لقد احتل موضوع البحث والتطوير خلال العام 2018 موقعاً مميزاً في اهتمامات الإدارة التنفيذية للشركة، حيث تركزت الجهود بهذا السياق على تحديث أساليب العمل وتطوير آليات إصدار وثائق التأمين وأتمتتها وتطوير وسائل تقديم الخدمات التأمينية وآليات التواصل مع الجمهور، الأمر الذي أدى إلى تفعيل عملي السرعة والدقة في عمليات الإصدار تسهيلاً لجمهور مؤمنيهها وموظفيها على حد سواء.

لذلك قد واصلت الشركة اهتمامها وتركيزها على تدريب كوادرها وطاقم موظفيها حيث عقدت العديد من الدورات التدريبية وورش العمل الداخلية كما انتدبت العديد من الموظفين للمشاركة في الدورات الخارجية والمؤتمرات وذلك بهدف تعزيز وزيادة الثقافة التأمينية وتطوير الأداء الفني والإداري لموظفي الشركة وتعزيز روح الانتماء، إيماناً بأهمية الاستثمار في الكادر البشري كونه الثروة الحقيقية للشركة والأداة الرئيسية لتحقيق النمو المستدام.

الإجراءات القانونية والقضايا

لقد استمر خلال العام 2018 إيلاء الإدارة التنفيذية للشركة اهتماماً كبيراً في معالجة كافة القضايا المقامة على الشركة والتي هي بالأساس لا تخرج عن نطاق الإجراءات الطبيعية المتعلقة بطبيعة أعمال الشركة والتي تنشأ كنتيجة مباشرة لنزاعات بشأن قيم التعويضات والأضرار المترتبة على حوادث مركبات وتأمينات عامة مختلفة، والتي تؤكد الخبرة الفنية للشركة على مدار السنوات الماضية إلى عدم وجود أي تأثير غير طبيعي على المركز المالي للشركة على خلفية هذه القضايا نتيجة وضع مخصصات مالية كافية لمقابلتها في البيانات المالية للشركة.

التغيرات والمؤشرات المستقبلية

لقد شهدت أوضاع قطاع التأمين في فلسطين خلال العام الماضي معاناة من نفس المعوقات التي عانى منها القطاع في الأعوام السابقة. واستمرت خروقات تعرفه التأمينات الإلزامية المقررة من قبل الإدارة العامة للتأمين في هيئة سوق رأس المال الفلسطينية بالإضافة إلى استمرار حدة المنافسة بين شركات التأمين الفلسطينية العاملة في السوق والوصول في الأسعار بها إلى حدود دُنيا. بالإضافة إلى الاستمرار في المنافسة على صعيد الكفاءات والكوادر التأمينية والوكلاء والمنتجين.

واستمرت الإدارة التنفيذية للشركة بسياساتها المعلنة بعدم الانجرار خلف الممارسات غير المدروسة والمتبعة في السوق، واستطاعت أن تنأى بنفسها عن تعريض الشركة لمجازفات لا يمكن التكهن بعواقبها من خلال سياساتها المتحفظة في الإكتتاب بأنواع معينة من التأمينات المصنفة بالخطيرة، إلا أن الشركة وضعت خطة نمو مدروسة لمحفظة الشركة آخذة بعين الاعتبار كافة العوامل المؤثرة في السوق.

لقد انصب جزء كبير من اهتمامات الإدارة التنفيذية للشركة خلال العام الماضي 2018 على إنجاز ما تبقى من خطة إعادة الهيكلة الإدارية والمالية ووضع سياسات الاكتتاب الواضحة وإنجاز إجراءات العمل الداخلية، الأمر الذي سيمكن طاقم العمل من القيام بواجباته على أكمل وجه ويعزز مكانة الشركة والانطلاق بها من جديد نحو تبوء المكانة الحقيقية للشركة في سوق التأمين الفلسطيني.

الوضع التنافسي

يمتاز سوق التأمين الفلسطيني بمنافسة كبيرة وذلك بسبب صغر حجم السوق، مقارنة مع عدد الشركات العاملة فيه.

هذا وقد اختارت بعض الشركات من المنافسة السعرية وسيلة للحصول على حصة سوقية أكبر، مما أثر على استقرار السوق وحجمه وربحيته، حيث امتدت المنافسة لتشمل كافة أنواع التأمين وليس تأمين المركبات فقط. إلا أن شركتنا استمرت في نهجها المستند على الاكتتاب الفني المتحفظ بالبعد عن التأمينات عالية الخطورة والتركيز على النتائج وليس الإنتاج فقط معتمدة على الاستمرار في تحسين خدمات بعد البيع. الأمر الذي وضع الشركة في ريادة شركات التأمين وميزها بجودة وسرعة خدماتها.

التوجه الاستراتيجي

إن مجلس الإدارة والإدارة التنفيذية للشركة مصممون على المضي قدماً في تحقيق قصة نجاح جديدة تضاف إلى رصيد وسمعة الشركة التي تحظى بها لدى قاعدة واسعة من كبرى الشركات والمؤسسات الفلسطينية، إيماناً منهم بمقومات النجاح والتطور الممكنة والمتمثلة بالطاقات البشرية والسمعة الطيبة القائمة على الخدمة المميزة والوفاء بالالتزامات المتحققة.

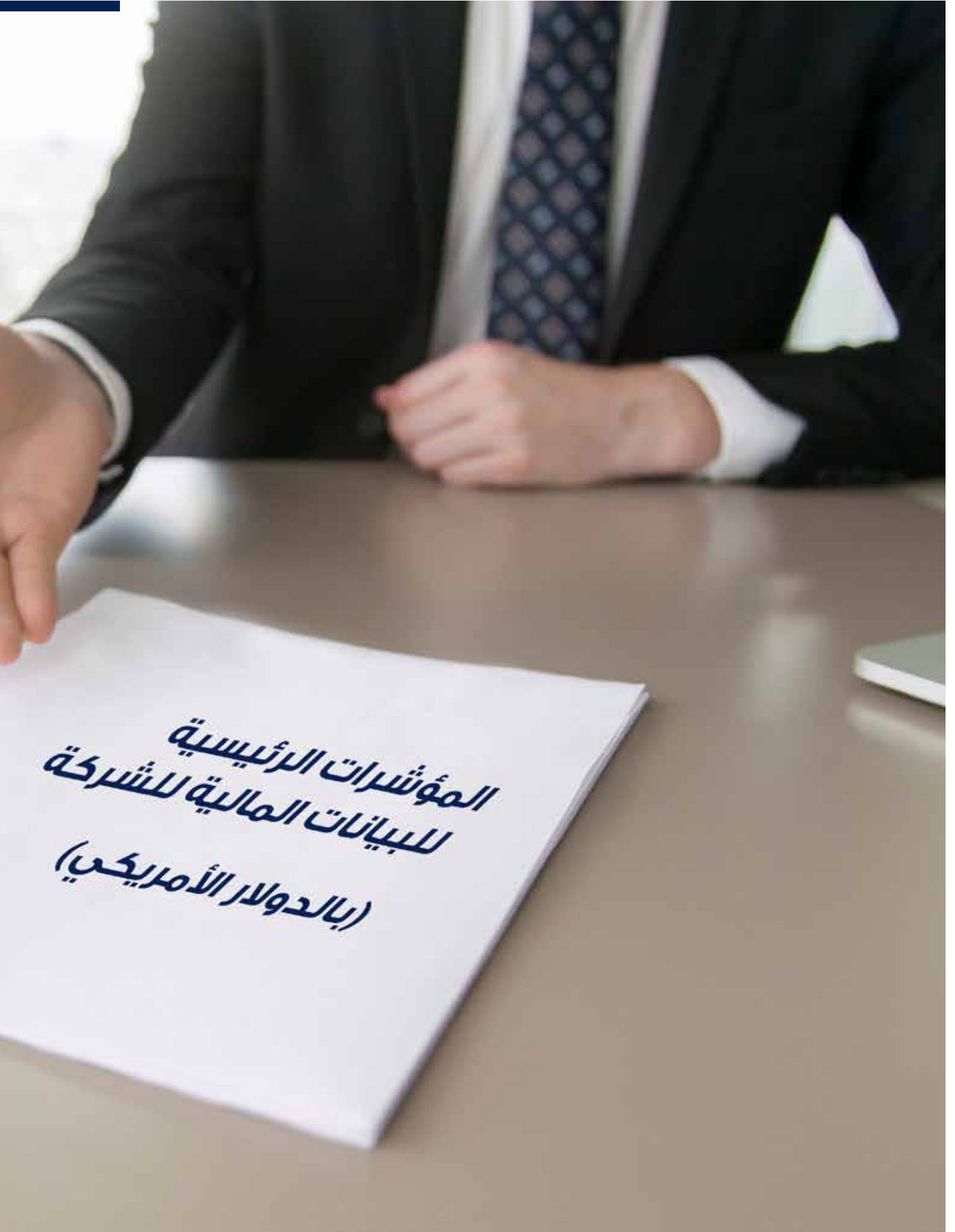



تطور الأقساط المكتتية والمطالبات المسددة و الأرباح (ألف دولار أمريكي)

السنة	العام 2018	العام 2017
الأقساط المكتتية	25,627	23,800
مطالبات مسددة	14,029	10,520
صافي أرباح أعمال التأمين	4,084	3,762
الربح قبل الضريبة	3,422	4,592

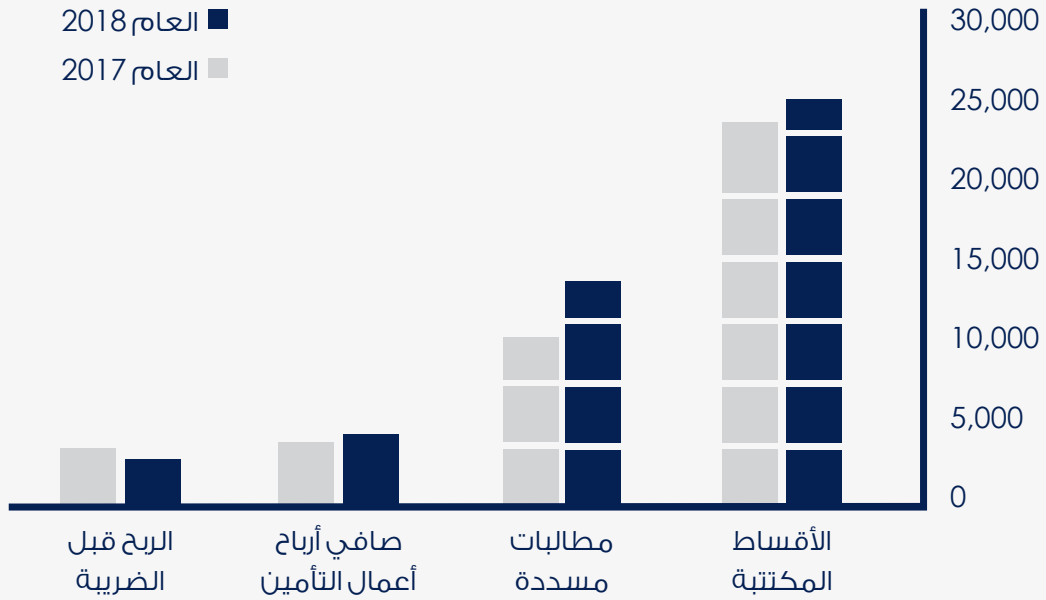

تطور إجمالي الأصول ومطلوبات عقود التأمين وحقوق الملكية (ألف دولار أمريكي)

السنة	العام 2018	العام 2017
إجمالي الأصول	47,087	43,962
مطلوبات عقود التأمين	23,675	24,153
حقوق الملكية	13,956	11,220

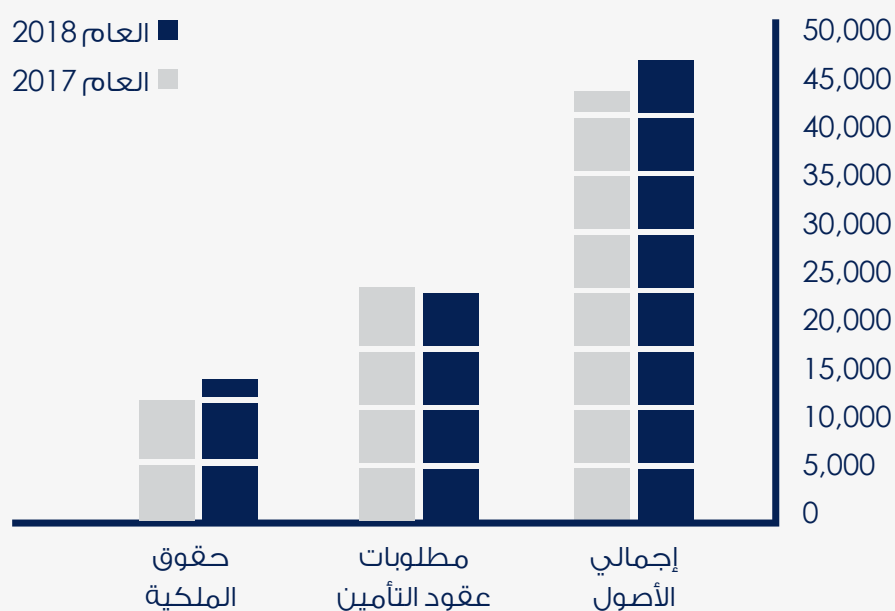

المبني التنظيمي

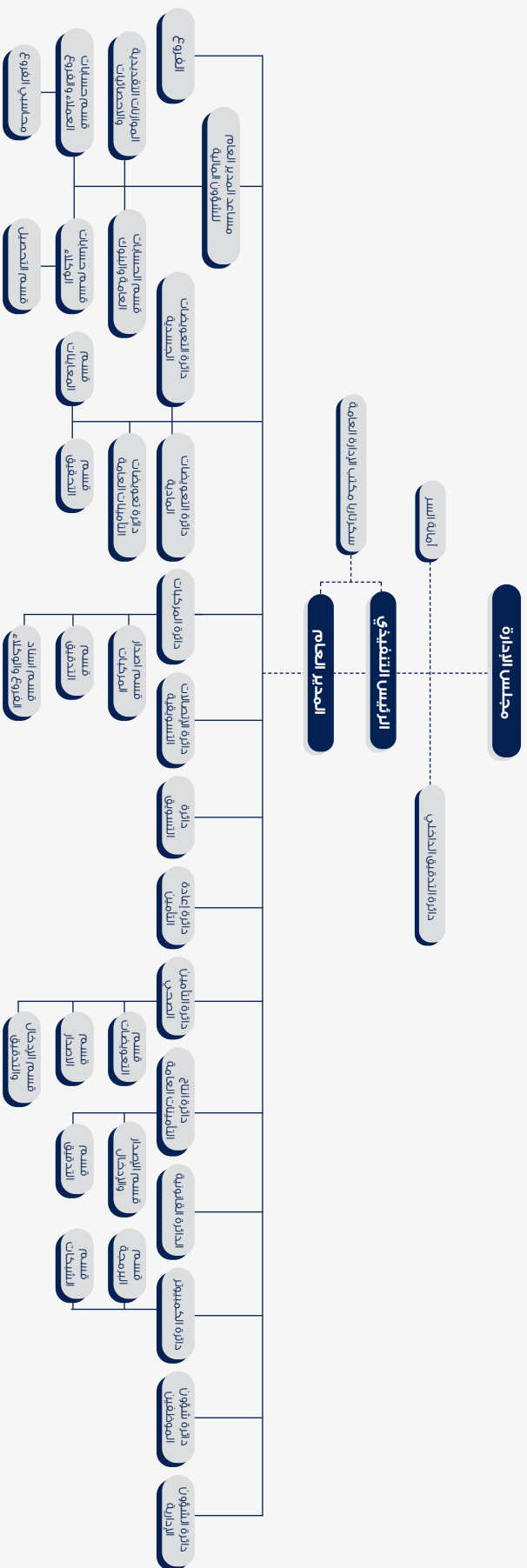



مجموعة شركة المشرق للتأمين المساهمة العامّة المحدودة فلسطين

القوائم المالية
وتقرير مدقق الحسابات المستقل
للسنة المنتهية في 31 كانون الأول 2018

تقرير مدقق الحسابات المستقل

إلى السادة المساهمين المحترمين
مجموعة شركة المشرق للتأمين
المساهمة العامة المحدودة
فلسطين

تقرير حول تدقيق القوائم المالية الموحدة

الرأي

قمنا بتدقيق القوائم المالية الموحدة المرفقة لشركة المشرق للتأمين المساهمة العامة المحدودة ("الشركة") والشركة التابعة لها (ويشار إليهما معاً بـ "المجموعة") والتي تتكون من قائمة المركز المالي الموحدة كما في ٣١ كانون الأول ٢٠١٨ وكل من قائمة الدخل الموحدة، وقائمة الدخل والدخل الشامل الآخر الموحدة، وقائمة التغيرات في حقوق الملكية الموحدة، وقائمة التدفقات النقدية الموحدة للسنة المنتهية بذلك التاريخ، وملخص للسياسات المحاسبية الهامة ومعلومات إيضاحية أخرى.

في رأينا، إن القوائم المالية الموحدة المرفقة تظهر بصورة عادلة، من جميع النواحي الجوهرية، المركز المالي للمجموعة كما في ٣١ كانون الأول ٢٠١٨ وأدائها المالي الموحد، وتدقيقاتها النقدية الموحدة للسنة المنتهية بذلك التاريخ وفقاً للمعايير الدولية للتقارير المالية.

أساس الرأي

لقد قمنا بتدقيقنا وفقاً للمعايير الدولية للتدقيق. إن مسؤوليتنا بموجب تلك المعايير موضحة في فقرة "مسؤولية مدقق الحسابات" حول تدقيق القوائم المالية الموحدة من تقريرنا هذا. كما أننا مستقلون عن المجموعة وفق معايير السلوك الدولية لمجلس المحاسبين "قواعد السلوك للمحاسبين المهنيين" وقواعد السلوك المهني والمتعلقة بتدقيقنا للقوائم المالية للمجموعة في فلسطين. هذا، وقد التزمنا بمسؤولياتنا الأخلاقية الأخرى وفقاً لهذه المتطلبات. ونعتقد بأن بيانات التدقيق الثبوتية التي حصلنا عليها كافية وملائمة لتوفر أساساً لرأينا.

أمور التدقيق الرئيسية

إن أمور التدقيق الرئيسية بموجب تقديرنا المهني، هي الأكثر أهمية في تدقيقنا للقوائم المالية للفترة المالية الحالية. وتم تناول هذه الأمور في سياق تدقيقنا للقوائم المالية ككل، وفي تكوين رأينا حولها، ولا نبدي رأياً منفصلاً بشأنها.

تقرير مدقق الحسابات المستقل "تتمة"

فيما يلي أمور التدقيق الرئيسية المتعلقة بتدقيقنا للقوائم المالية الموحدة:

أمور التدقيق الرئيسية

١- مطلوبات عقود التأمين

تشكل مطلوبات عقود التأمين ما نسبته ٧١% من مجموع مطلوبات المجموعة كما في تاريخ القوائم المالية الموحدة (٧٤% كما في ٣١ كانون الأول ٢٠١٧)، يتم تكوين احتياطيّات لعقود التأمين للإدعاءات المبلغ عنها وغير المسددة، بالإضافة للإدعاءات المتكبدة وغير المبلغ عنها، واحتياطي أقساط التأمينات غير المكتسبة. لقد تم اختيار مطلوبات عقود التأمين كأمر تدقيق رئيسي لأن تقييم تلك المطلوبات يخضع لتقديرات جوهرية من قبل الإدارة ويتطلب عدد من الافتراضات المحاسبية وخاصة فيما يتعلق بالإدعاءات المتكبدة وغير المبلغ عنها.

تقوم المجموعة بتقدير المخصصات الفنية وفقاً لمتطلبات المعايير الدولية للتقارير المالية ومتطلبات الجهات الرقابية حيث يتم احتساب المخصصات الفنية بناءً على السياسات المحاسبية المتبعة وتقديرات الشركة والمعلومات التاريخية عن الادعاءات، كما يتم احتساب حصة معيدي التأمين من المخصصات الفنية بناءً على الاتفاقيات المبرمة معهم. كذلك تقوم الإدارة التنفيذية بتعيين خبير إكتواري معتمد من هيئة سوق رأس المال الفلسطينية لمراجعة مدى كفاية المخصصات بشكل دوري.

كيف تناولت عملية التدقيق التي قمنا بها أمور التدقيق الرئيسية

تضمنت إجراءات التدقيق التي قمنا بها ما يلي:

١- قمنا باختبار نظام الضبط الداخلي الخاص بالمراقبة على الادعاءات الموقوفة وتسجيلها وكذلك تقييم معقولية التقديرات المعدة من قبل الإدارة لمخصص الإدعاءات المبلغ عنها وغير المسددة وقمنا بفهم ودراسة سياسات المجموعة المتبعة في احتساب المخصصات. كذلك قمنا بفحص عينات من الإدعاءات الموقوفة والتحقق من معقولية تقييم وتقدير التكلفة النهائية المقدره للمطالبات التي حدثت ولم تسدد كما في تاريخ القوائم المالية الموحدة بالإعتماد على تقارير الخبراء والمحامين بتحديد قيمة التكاليف الإجمالية المتوقعة.

٢- قمنا بإعادة إحتساب احتياطي أقساط التأمين غير المكتسبة والذي يمثل الجزء الذي تم تقديره من إجمالي الأقساط المكتسبة منسوباً إلى عدد الأيام المتبقية من كل وثيقة تأمين والتي تخص فترات التأمين اللاحقة لتاريخ القوائم المالية الموحدة.

٣- مراجعة تقرير الخبير الإكتواري المعين من قبل المجموعة من خلال الخبير الإكتواري الخاص بنا والذي قام بالتأكد من معقولية التقديرات والافتراضات المستخدمة من قبل الإدارة فيما يتعلق بتقدير الاحتياطيّات الفنية ومراجعة توصيات الخبير الإكتواري الخاص بالمجموعة وأثرها على القوائم المالية الموحدة.

تقرير مدقق الحسابات المستقل "تتمة"

أمور التدقيق الرئيسية

كيف تناولت عملية التدقيق التي قمنا بها أمور التدقيق الرئيسية

- قمنا باختبار نظام الضبط الداخلي الخاص بإصدار وثائق التأمين وآلية تسجيل وإدارة الذمم المدينة والسياسة المتبعة فيما يتعلق بتحديد الذمم المشكوك في تحصيلها وطريقة احتساب المخصص اللازم، حيث قمنا بالتأكد من مدى معقولية وملائمة السياسات الموضوعية من قبل الإدارة.
- حصلنا على دراسة تفصيلية من الإدارة تظهر أرصدة الذمم المدينة المشكوك في تحصيلها والمخصص المرصود مقابل كل ذمة. حيث قمنا بمراجعة الدراسة ومطابقتها مع السجلات المحاسبية للتأكد من صحتها ودقة البيانات الواردة فيها، ومراجعة الافتراضات المحاسبية التي استخدمت من قبل الإدارة في تقدير مخصص الخسائر الإئتمانية المتوقعة. وكذلك مراجعة التحصيلات في الفترة اللاحقة لتاريخ القوائم المالية الموحدة ومدى أثرها على تقدير المخصص.
- قمنا بمراجعة مدى ملائمة الإجراءات المطبقة من قبل الإدارة مع متطلبات المعيار الدولي لإعداد التقارير المالية رقم (٩) – الأدوات المالية، حيث وجدنا أن الإدارة ملتزمة بمتطلبات المعيار الجديد وتم احتساب مخصص الخسائر الإئتمانية المتوقعة وفقاً لمتطلباته.

٢- كفاية مخصص الخسائر الإئتمانية المتوقعة

بلغ رصيد الذمم المدينة كما في ٣١ كانون الأول ٢٠١٨ مبلغ ٨,٤١٣,٣٥٠ دولار، وبلغ رصيد مخصص الخسائر الإئتمانية المتوقعة مبلغ ١,٦٧١,٧٨٣ دولار بنسبة ٢٠% من إجمالي رصيد الذمم المدينة. (مبلغ ٧,٩٩١,٧٢٢ دولار ومخصص الخسائر الإئتمانية المتوقعة مبلغ ١,٦١٢,٨٦٦ دولار بنسبة ٢٠% كما في ٣١ كانون الأول ٢٠١٧).

اعتبر مخصص الخسائر الإئتمانية المتوقعة كأمر تدقيق رئيسي حيث يتطلب احتسابه استخدام تقديرات جوهرية من قبل الإدارة لتقدير مدى قابليتها للتحصيل اعتماداً على أوضاع العملاء المالية ومخاطر الائتمان وعوامل أخرى.

إن طبيعة وخصائص الذمم المدينة متنوعة حيث تتضمن ذمم حملة البوالص وذمم الوكلاء وذمم الوسطاء وذمم أطراف ذات علاقة وأخرى مما يتطلب وضع فرضيات واستخدام تقديرات لاحتساب مخصص للتدني لقاء تلك الذمم.

تقرير مدقق الحسابات المستقل "تتمة"

معلومات أخرى

إن الإدارة مسؤولة عن المعلومات الأخرى. تتكون المعلومات الأخرى من المعلومات الواردة في التقرير السنوي غير القوائم المالية الموحدة وتقرير مدقق الحسابات حولها. إننا نتوقع أن يتم تزويدنا بالتقرير السنوي بتاريخ لاحق لتقريرنا. لا يشمل رأينا حول القوائم المالية الموحدة المعلومات الأخرى وإننا لا نبدي أي نوع من التأكيد أو استنتاج حولها.

فيما يتعلق بتدقيق القوائم المالية الموحدة، فإن مسؤوليتنا هي قراءة المعلومات الأخرى المذكورة أعلاه عندما تصبح متاحة لنا، حيث نقيّم فيما إذا كانت المعلومات الأخرى غير متوافقة بشكل جوهري مع القوائم المالية الموحدة أو المعلومات التي تم التوصل إليها من خلال تدقيقنا أو أن المعلومات الأخرى تتضمن أخطاء جوهرية.

مسؤولية الإدارة عن إعداد القوائم المالية الموحدة

إن الإدارة مسؤولة عن إعداد هذه القوائم المالية الموحدة وعرضها بصورة عادلة وفقاً للمعايير الدولية للتقارير المالية ووفقاً للقوانين المحلية النافذة في فلسطين، وتشمل هذه المسؤولية الإحتفاظ بالرقابة الداخلية التي تجدها الإدارة مناسبة لتمكينها من إعداد وعرض القوائم المالية الموحدة بصورة عادلة خالية من أخطاء جوهرية سواء كانت ناشئة عن إحتيال أو عن خطأ.

عند إعداد القوائم المالية الموحدة، فإن الإدارة مسؤولة عن تقييم قدرة الشركة على الإستمرار كمنشأة مستمرة، والإفصاح حيثما كان ذلك مناسباً، عن الأمور المتعلقة بالإستمرارية واعتماد مبدأ الإستمرارية المحاسبي ما لم تكن الإدارة تنوي تصفية الشركة أو وقف العمليات أو لا يوجد لديها بديل واقعي إلا القيام بذلك. تعتبر الإدارة مسؤولة عن الإشراف على مسار إعداد التقارير المالية للمجموعة.

مسؤولية مدقق الحسابات حول تدقيق القوائم المالية الموحدة

إن غايتنا تتمثل بالحصول على تأكيد معقول فيما إذا كانت القوائم المالية الموحدة خالية بصورة عامة من أخطاء جوهرية، سواء كانت ناشئة عن إحتيال أو عن خطأ، وإصدار تقرير المدقق الذي يشمل رأينا. إن التأكيد المعقول هو مستوى عالٍ من التأكيد، ولا يضمن أن عملية التدقيق التي تمت وفقاً للمعايير الدولية للتدقيق سوف تكشف دائماً أي خطأ جوهري في حال وجوده. وقد تنشأ الأخطاء عن الإحتيال أو عن الخطأ، وتعتبر جوهرية بشكل فردي أو مُجمَع فيما إذا كان من المتوقع تأثيرها على القرارات الإقتصادية المتخذة من المستخدمين بناءً على هذه القوائم المالية الموحدة.

كجزء من عملية التدقيق وفقاً لمعايير التدقيق الدولية، فإننا نمارس التقدير المهني ونحافظ على الشك المهني طوال فترة التدقيق، كما نقوم أيضاً:

- بتحديد وتقييم مخاطر الأخطاء الجوهرية في القوائم المالية الموحدة، سواء كانت ناشئة عن إحتيال أو عن خطأ، والتصميم والقيام بإجراءات التدقيق بما ينسجم مع تلك المخاطر والحصول على أدلة تدقيق كافية ومناسبة توفر أساساً لرأينا. إن مخاطر عدم اكتشاف خطأ جوهري ناتج عن الإحتيال تفوق تلك الناتجة عن الخطأ، حيث يشمل الإحتيال التواطؤ، التزوير، الحذف المتعمد، سوء التمثيل أو تجاوز نظام الرقابة الداخلي.
- بالاطلاع على نظام الرقابة الداخلي ذات الصلة بالتدقيق من أجل تصميم إجراءات تدقيق مناسبة حسب الظروف، ولكن ليس بغرض إبداء رأي حول فعالية الرقابة الداخلية.
- بتقييم ملاءمة السياسات المحاسبية المتبعة ومعقولية التقديرات المحاسبية والإيضاحات المتعلقة بها المعدة من قبل الإدارة.

تقرير مدقق الحسابات المستقل "تمة"

- باستنتاج مدى ملاءمة استخدام الإدارة لمبدأ الاستمرارية المحاسبي، وبناء على أدلة التدقيق التي تم الحصول عليها، في حال وجود حالة جوهرية من عدم اليقين متعلقة بأحداث أو ظروف قد تثير شكوكاً جوهرية حول قدرة المجموعة على الاستمرار. وفي حال الاستنتاج بوجود حالة جوهرية من عدم اليقين، يتوجب علينا لفت الانتباه في تقريرنا إلى الإيضاحات ذات الصلة الواردة في القوائم المالية الموحدة، أو، في حال كانت هذه الإيضاحات غير كافية يتوجب علينا تعديل رأينا. هذا ونعتمد في استنتاجاتنا على أدلة التدقيق التي تم الحصول عليها حتى تاريخ تقريرنا. ومع ذلك، قد تؤدي الأحداث أو الظروف المستقبلية بالمجموعة إلى توقف أعمال المجموعة على أساس مبدأ الاستمرارية.
- تقييم العرض الشامل للقوائم المالية الموحدة وهيكلها والبيانات المتضمنة فيها، بما في ذلك الإيضاحات، وفيما إذا كانت القوائم المالية الموحدة تظهر العمليات والأحداث ذات العلاقة بطريقة تحقق العرض العادل.
- بالحصول على أدلة تدقيق كافية ومناسبة فيما يتعلق بالمعلومات المالية من الشركات التابعة لإبداء الرأي حول القوائم المالية الموحدة. إننا مسؤولون عن التوجيه والإشراف والقيام بأعمال التدقيق على صعيد المجموعة ونفى المسؤولون عن رأينا المهني حول التدقيق في تقريرنا هذا بشكل منفرد.

نقوم بالتواصل مع الإدارة فيما يتعلق على سبيل المثال لا الحصر بنطاق وتوقيت ونتائج التدقيق الهامة، بما في ذلك أي خلل جوهري في نظام الرقابة الداخلي يتبين لنا من خلال تدقيتنا.

كما نقوم بإطلاع الإدارة ببيان يظهر امتثالنا لقواعد السلوك المهني المتعلقة بالاستقلالية، والتواصل معهم بخصوص جميع العلاقات وغيرها من المسائل التي يحتمل الاعتقاد أنها قد تؤثر تأثيراً معقولاً على استقلاليتنا وإجراءات الحماية ذات الصلة متى كان مناسباً.

من الأمور التي تم التواصل بها مع الإدارة، نقوم بتحديد هذه الأمور التي كان لها الأثر الأكبر في تدقيق القوائم المالية الموحدة للفترة الحالية، والتي تعد أمور تدقيق رئيسية. نقوم بالإفصاح عن هذه الأمور في تقريرنا حول التدقيق إلا إذا حال القانون أو الأنظمة دون الإفصاح العلني عنها، أو عندما نقرر في حالات نادرة للغاية، ان لا يتم الإفصاح عن أمر معين في تقريرنا في حال ترتب على الإفصاح عنه عواقب سلبية قد تفوق المنفعة العامة المتحققة منه.

تقرير حول متطلبات قانونية ونظامية أخرى

بالإضافة إلى ما تقدم، فقد حصلنا على المعلومات والإيضاحات التي رأيناها ضرورية لأداء مهمتنا وبرأينا فإن الشركة تحتفظ ببيود وسجلات محاسبية منظمة بصورة أصولية وهي متفقة مع القوائم المالية الموحدة المرفقة. وفي حدود المعلومات التي توفرت لنا لم تقع مخالفات خلال السنة لأحكام قانون الشركات رقم (١٢) لسنة ١٩٦٤ء أو للنظام الأساسي للشركة والتي قد تؤثر بشكل جوهري على المركز المالي للشركة أو على نتائج أعمالها للسنة.

ديلويت آند توش (الشرق الأوسط)

رام الله - فلسطين

راند أبو العظام
مدقق حسابات قانوني معتمد
رخصة رقم (٢٠٠٢/١٠٩)
٢٦ آذار ٢٠١٩

مجموعة شركة المشرق للتأمين المساهمة العامة المحدودة

قائمة المركز المالي الموحدة
كما في ٣١ كانون الأول ٢٠١٨

٢٠١٧	٢٠١٨	إيضاحات
دولار	دولار	
		الموجودات
		الموجودات غير المتداولة
٤,٥٠٦,٦٢١	٤,٦٦٠,٠٠٣	٦ ممتلكات ومعدات
١١,٨٦٠,٢٦٩	١١,٦٣٣,٨٤١	٧ استثمارات عقارية
١,٤٥٥,١٩١	١,٦٠٧,٧٠٢	٨ موجودات مالية بالقيمة العادلة من خلال الدخل الشامل الأخرى ودائع الزامية
٢٥٠,٠٠٠	٢٥٠,٠٠٠	٩ موجودات ضريبية مؤجلة
٥٦٧,٩٤٦	٦٠١,٧٥٣	١٠ شيكات برسم التحصيل تستحق بعد سنة
١,٢٥٩,٧٥٨	٨٣١,٦٧٦	
<u>١٩,٨٩٩,٧٨٥</u>	<u>١٩,٥٨٤,٩٧٥</u>	مجموع الموجودات غير المتداولة
		الموجودات المتداولة
٦,٣٧٨,٨٥٦	٦,٧٤١,٥٦٧	١١ نسم مدينة، بالصافي
٤٠٦,٠٨٥	٤٦٥,٦٥٢	١٢ نسم شركات التأمين وإعادة التأمين
٢,٦٥٦,٢٧٦	٣,٥٦٩,١٥٧	١٣ موجودات عقود إعادة التأمين
١,١٩٧,٣٩٩	١,٣١١,٤٠٢	١٤ موجودات مالية بالقيمة العادلة من خلال قائمة الدخل
١,٤٦٨,٧٠٣	١,٥٨٦,١١٧	١٥ مخزون عقاري
١,١٠٨,٢٢٦	٨٥٨,٣٩٤	١٦ أرصدة مدينة أخرى
٦,٩١٠,٠٩٢	٦,٩١٣,١٦٦	شيكات برسم التحصيل تستحق خلال سنة
١,٦٨١,٦٠٧	٢,٢٨٠,٩٨٢	١٧-ب ودائع لدى البنوك
٢,٢٥٤,٧٩٧	٣,٧٧٥,٦٧٩	١٧-أ نقد وما في حكمه
<u>٢٤,٠٦٢,٠٤١</u>	<u>٢٧,٥٠٢,١١٦</u>	مجموع الموجودات المتداولة
<u>٤٣,٩٦١,٨٢٦</u>	<u>٤٧,٠٨٧,٠٩١</u>	مجموع الموجودات
		حقوق الملكية والمطلوبات
		حقوق الملكية
٥,٢٠٠,٠٠٠	٥,٢٠٠,٠٠٠	٢ رأس المال
٦٤٥,١٩٥	٨٩٠,٩٣٠	١١-٤ احتياطي إجباري
١,٣٠٠,٢٠١	١,٣٦٢,٠٠٠	١٨ التغيير في القيمة العادلة
(٣٩٠,١٤٤)	١٥٥,٢٦٣	فروقات ترجمة القوائم المالية
(١,٠٧٢,٥٧٢)	١,١٣٩,٠٤٧	الأرباح المدورة
<u>٥,٦٨٢,٦٨٠</u>	<u>٨,٧٤٧,٢٤٠</u>	صافي حقوق الملكية العائد لمساهمي الشركة الأم
٥,٥٣٧,٣٢٤	٥,٢٠٨,٧٥٩	حقوق جهات غير مسيطرة
<u>١١,٢٢٠,٠٠٤</u>	<u>١٣,٩٥٥,٩٩٩</u>	مجموع حقوق الملكية
		المطلوبات غير المتداولة
٩٥٧,٥٣٦	١,٠٠٢,٣٦٢	١٩ مخصص تعويض ترك الخدمة للموظفين
<u>٩٥٧,٥٣٦</u>	<u>١,٠٠٢,٣٦٢</u>	مجموع المطلوبات غير المتداولة
		المطلوبات المتداولة
٢,٥٧٧,٥٢٧	٣,٤٥٩,٩٣٠	٢٠ دانتون مختلفون
٤٨٣,٦١١	١,٠٣٥,٣٨٩	٢١ نسم شركات التأمين وإعادة التأمين
١,٣٤٥,٨٢٥	١,٢٥١,٣٥٦	٢٢ أرصدة دائنة أخرى
١,١٥٠,٨٠٧	١,٣٨٧,٤٦٦	٢٣ مخصصات أخرى
٢٤,١٥٣,١٦٩	٢٣,٦٧٥,١٧٤	١٣ مطلوبات عقود التأمين
٢,٠٧٣,٣٤٧	٩٤٠,١٩١	شيكات آجلة الدفع
-	٣٧٩,٢٢٤	فروض بنكية - الجزء القصير الأجل
<u>٣١,٧٨٤,٢٨٦</u>	<u>٣٢,١٢٨,٧٣٠</u>	مجموع المطلوبات المتداولة
<u>٣٢,٧٤١,٨٢٢</u>	<u>٣٣,١٣١,٠٩٢</u>	مجموع المطلوبات
<u>٤٣,٩٦١,٨٢٦</u>	<u>٤٧,٠٨٧,٠٩١</u>	مجموع المطلوبات وحقوق الملكية

تشكل الايضاحات المرفقة جزءاً لا يتجزأ من هذه القوائم المالية الموحدة

مجموعة شركة المشرق للتأمين المساهمة العامة المحدودة

قائمة الدخل الموحدة

للسنة المنتهية في ٣١ كانون الأول ٢٠١٨

٢٠١٧	٢٠١٨	إيضاحات
دولار	دولار	
٢٣,٧٩٩,٦٥١	٢٥,٦٢٧,٠٧٦	٢٤ إجمالي أقساط مكتتبة
(١,٠٦٤,٤٧٧)	(٦٩١,١٦٣)	٢٤ التغير في مخصص أقساط غير مكتتبة
٢٢,٧٣٥,١٧٤	٢٤,٩٣٥,٩١٣	إيرادات أقساط مكتتبة
(١,٥١٩,١٨٨)	(٢,٠٢٦,٩٧٨)	٢٤ أقساط معيدي التأمين
٦٢,٥٣٤	٥٤,٨٥٦	٢٤ التغير في مخصص أقساط غير مكتتبة
(١,٤٥٦,٦٥٤)	(١,٩٧٢,١٢٢)	صافي أقساط معيدي التأمين
٢١,٢٧٨,٥٢٠	٢٢,٩٦٣,٧٩١	٢٤ صافي أقساط التأمين المكتتبة
٩٧٩,٨٥٧	٢٥٥,٩٣١	٢٤ إجمالي العمولات المكتتبة
(١,٢٠٢,٥٧٨)	(١,٣٢٢,٧١٧)	٢٤ يطرح : العمولات المدفوعة
٢١,٠٥٥,٧٩٩	٢١,٨٩٧,٠٠٥	صافي أقساط التأمين المكتتبة بعد العمولات
٢٥١,٨٥١	٢٢٥,٥٤٧	إيرادات الاستثمارات
(١٣,٩٣٢,٤٣٨)	(١٤,٥١٤,٤٨٥)	المطالبات المتكبدة
٨٩٨,١٥٧	١,٤٢٧,٥٠١	إجمالي المطالبات المتكبدة
(١٣,٠٣٤,٢٨١)	(١٣,٠٨٦,٩٨٤)	٢٤ حصة معيدي التأمين
٨,٢٧٣,٣٦٩	٩,٠٣٥,٥٦٨	٢٤ صافي أرباح أعمال التأمين قبل المصاريف الإدارية
(٤,٥١١,٧٥٩)	(٤,٩٥١,٦٢٠)	٢٥ مصاريف إدارية وعمومية متعلقة بأعمال التأمين
٣,٧٦١,٦١٠	٤,٠٨٣,٩٤٨	٢٤ صافي أرباح أعمال التأمين بعد المصاريف الإدارية
(٨٨,١٣٥)	(٦١,٧٥٧)	فوائد وعمولات بنكية
(٢٩٩,٤٧٢)	١٢٧,٦٥٣	أرباح (خسائر) تقييم فروقات عملة
(٣٤٧,٢٢٢)	(١٥٦,٦٦٧)	١١ مخصص الخسائر الائتمانية المتوقعة
٧,٩٠٩	(١٣,٤٢١)	(خسائر) أرباح بيع ممتلكات ومعدات
(٧٥٩,٦٧٧)	(٧٩٣,٩٩٨)	٢٥ مصاريف إدارية وعمومية غير موزعة
٣٦٨,١٩٠	٥٥,٦٩٠	إيرادات أخرى غير موزعة
٣٥,٨٦٦	(١٥٤,٧٩٦)	(خسائر) أرباح إعادة تقييم استثمارات مالية من خلال قائمة الدخل
١,٩١٣,٣٠١	٣٣٥,٢٣٢	٧ أرباح إعادة تقييم الاستثمارات العقارية
٤,٥٩٢,٣٧٠	٣,٤٢١,٨٨٤	صافي الربح للسنة قبل الضرائب
(١,٣١٩,٣١٤)	(١,٠٠٣,٣٠٨)	ضريبة دخل وضريبة قيمة مضافة على الأرباح
٣,٢٧٣,٠٥٦	٢,٤١٨,٥٧٦	صافي الربح للسنة بعد الضرائب
٢,٤٧٥,٨٣٤	٢,٤٥٧,٣٥٤	العائد الى:
٧٩٧,٢٢٢	(٣٨,٧٧٨)	٣-٤ مساهمي الشركة الأم
٣,٢٧٣,٠٥٦	٢,٤١٨,٥٧٦	حقوق جهات غير مسيطرة
٠,٤٨	٠,٤٧	٢٧ الربح الأساسي للسهم الواحد العائد الى مساهمي الشركة الأم

تشكل الايضاحات المرفقة جزءاً لا يتجزأ من هذه القوائم المالية الموحدة

مجموعة شركة المشرق للتأمين المساهمة العامة المحدودة

قائمة الدخل والدخل الشامل الآخر الموحدة
للسنة المنتهية في ٣١ كانون الأول ٢٠١٨

٢٠١٧	٢٠١٨	
دولار	دولار	إيضاحات
٣,٢٧٣,٠٥٦	٢,٤١٨,٥٧٦	
(٨٢٠,٩٠٦)	٥٤٥,٤٠٧	
٧٢٢,٠٨٣	٦١,٧٩٩	١٨
<u>٣,١٧٤,٢٣٣</u>	<u>٣,٠٢٥,٧٨٢</u>	
٢,٣٧٧,٠١١	٣,٠٦٤,٥٦٠	
٧٩٧,٢٢٢	(٣٨,٧٧٨)	
<u>٣,١٧٤,٢٣٣</u>	<u>٣,٠٢٥,٧٨٢</u>	

صافي الربح للسنة
بنود الدخل الشامل الآخر
بنود لن يتم إعادة تصنيفها لاحقاً ضمن الأرباح أو الخسائر
فروقات ترجمة القوائم المالية
التغير في القيمة العادلة
إجمالي الدخل الشامل الآخر للسنة

العائد الي :
مساهمي الشركة الأم
حقوق جهات غير مسيطرة
إجمالي الدخل الشامل الآخر للسنة

تشكل الايضاحات المرفقة جزءاً لا يتجزأ من هذه القوائم المالية الموحدة

مجموعة شركة المشرق للتأمين المساهمة العامة المحدودة

قائمة التغيرات في حقوق الملكية الموحدة
السنة المنتهية في ٣١ كانون الأول ٢٠١٨

مجموع حقوق الملكية	حقوق جهة غير مسيطرة	مجموع حقوق الملكية الناتج	الأرباح المحوزة / (الخسائر) المتراكمة	فروقت ترجمة القوائم المالية	التغير في القيمة العادلة	احتياطي اجبري	رأس المال
لدي	لدي	لدي	لدي	لدي	لدي	لدي	لدي
١١,٢٢٠,٠٠٠	٥,٥٣٧,٣٢٤	٥,٦٨٢,٦٨٠	(١,٠٧٢,٥٧٢)	(٣٩٠,١٤٤)	١,٣٠٠,٢٠١	٦٤٥,١٩٥	٥,٢٠٠,٠٠٠
٢,٤١٨,٥٧١	(٣٨٩,٧٧٨)	٢,٤٥٧,٣٥٤	٢,٤٥٧,٣٥٤	-	-	-	-
٦,٠٧٢,٠٠٦	-	٦,٠٧٢,٠٠٦	-	٥٤٥,٤٠٧	٦١,٧٩٩	-	-
٣,٠٣٥,٧٨٢	(٣٨٩,٧٧٨)	٣,٠٦٤,٥٦٠	٢,٤٥٧,٣٥٤	٥٤٥,٤٠٧	٦١,٧٩٩	-	-
(٢٨٩,٧٨٧)	(٢٨٩,٧٨٧)	-	(٢٤٥,٧٣٥)	-	-	٢٤٥,٧٣٥	-
-	-	-	١,١٣٩,٠٤٧	-	-	٨٩,٠٩٣	٥,٢٠٠,٠٠٠
١٣,٩٥٥,٩٩٩	٥,٢٠٨,٧٥٩	٨,٧٤٧,٢٤٠	١,١٣٩,٠٤٧	١٥٥,٢٦٣	١,٣٦٢,٠٠٠	٨٩,٠٩٣	٥,٢٠٠,٠٠٠
٨,١٦٩,٦٩٩	٤,٨٦٤,٠٣٠	٣,٣٠٥,٦٦٩	(٣٤٠,٨٢٣)	٤٣٠,٧٦٢	٥٧٨,١١٨	٣٦٧,٦١٢	٥,٢٠٠,٠٠٠
٣,٢٧٣,٠٥٦	٧٧٧,٢٢٢	٢,٤٧٥,٨٣٤	٢,٤٧٥,٨٣٤	-	-	-	-
(٩٨,٨٢٣)	-	(٩٨,٨٢٣)	-	(٨٢,٠٩٠)	٧٢٢,٠٨٣	-	-
٣,١٧٤,٢٣٣	٧٧٧,٢٢٢	٢,٣٩٧,٠١١	٢,٤٧٥,٨٣٤	(٨٢,٠٩٠)	٧٢٢,٠٨٣	-	-
(١٢٣,٩٢٨)	(١٢٣,٩٢٨)	-	(٢٤٧,٥٨٣)	-	-	٢٤٧,٥٨٣	-
١١,٢٢٠,٠٠٠	٥,٥٣٧,٣٢٤	٥,٦٨٢,٦٨٠	(١,٠٧٢,٥٧٢)	(٣٩٠,١٤٤)	١,٣٠٠,٢٠١	٦٤٥,١٩٥	٥,٢٠٠,٠٠٠

لرصيد كما في ١ كانون الثاني ٢٠١٨
صافي أرباح السنة
بند الدخل الشامل الآخر
إجمالي الدخل الشامل الآخر للسنة
التغير في حقوق جهات غير مسيطرة
المحول الى الاحتياطي الاجبري
لرصيد كما في ٣١ كانون الأول ٢٠١٨

لرصيد كما في ١ كانون الثاني ٢٠١٧
صافي أرباح السنة
بند الخسارة الشاملة الأخرى
إجمالي الدخل الشامل الآخر للسنة
التغير في حقوق جهات غير مسيطرة
المحول الى الاحتياطي الاجبري
لرصيد كما في ٣١ كانون الأول ٢٠١٧

تشكل الأيضاحات المرتبطة جزءاً لا يتجزأ من هذه القوائم المالية الموحدة

مجموعة شركة المشرق للتأمين المساهمة العامة المحدودة

قائمة التدفقات النقدية الموحدة
للسنة المنتهية في ٣١ كانون الأول ٢٠١٨

٢٠١٧	٢٠١٨	
دولار	دولار	
٤,٥٩٢,٣٧٠	٣,٤٢١,٨٨٤	التدفق النقدي من عمليات التشغيل صافي أرباح السنة قبل الضريبة
		تعديلات:
(٩٤٥,١٦٣)	(٩١٢,٨٨١)	(الزيادة) في موجودات عقود إعادة التأمين
٦,٤٨٤,٣٧٩	(٤٧٧,٩٩٥)	(النقص) الزيادة في مطلوبات عقود التأمين
٢٦٥,٠٧٩	٢١٦,٧٨٨	إستهلاكات ممتلكات ومعدات
٣٤٧,٢٢٢	١٥٦,٦٦٧	مخصص الخسائر الإئتمانية المتوقعة
١٧٣,٠٠١	(١٧٠,٩١٧)	فروقات عملة
(٩٨,٧٦٢)	(٧٩,٣٨٤)	(أرباح) بيع استثمارات مالية من خلال قائمة الدخل
(٣٥,٨٦٦)	١٥٤,٧٩٦	خسائر (أرباح) إعادة تقييم الاستثمارات المالية من خلال قائمة الدخل
(١,٩١٣,٣٠١)	(٣٣٥,٢٣٢)	(أرباح) إعادة تقييم الاستثمارات العقارية
(٩,٨٣١)	١٣,٤٢١	خسائر (أرباح) بيع ممتلكات ومعدات
١٨٥,٤٧٢	٢٨٤,٦٣٠	مخصص انتفاعات الموظفين
٩,٠٤٤,٦٠٠	٢,٢٧١,٧٧٧	النقد المتدفق من العمليات التشغيلية قبل التغيير في الموجودات والمطلوبات
(٣,١٦٢,٣٣٠)	٤٢٥,٠٠٨	النقص (الزيادة) في شيكات برسم التحصيل
(٥٠٤,٤١٣)	(٤٢١,٧٦٦)	(الزيادة) في نمم مدينة
(١٦٩,٥٧٤)	(٥٩,٥٦٧)	(الزيادة) في نمم شركات التأمين وإعادة التأمين
٦٩٠,٨١٩	(١١٧,٤١٤)	(الزيادة) النقص في مخزون عقاري
(١,٥٧٣,٥١٦)	٥٦١,٦٦٠	النقص (الزيادة) في الاستثمارات العقارية
(٦٧٩,٩٣٥)	٢٤٩,٨٣٢	النقص (الزيادة) في أرصدة مدينة أخرى
٢٨٥,٢٢٣	٨٨٢,٤٠٣	الزيادة في دائنون مختلفون
٢٦,٥٢٥	٥٥١,٧٧٨	الزيادة في نمم دائنة لشركات إعادة التأمين
(٩٣٠,٨٦٠)	(٩٤,٤٦٩)	(النقص) في أرصدة دائنة أخرى
(٣٢٢,٦٠٩)	(١٨٢,٤٢٢)	(النقص) في مخصصات أخرى
٢,٧٠٣,٩٣٠	٤,٠٦٦,٨٢٠	النقد المتدفق من العمليات التشغيلية
(٧٥,٣٥٩)	(١٦٦,٤٨٠)	انتفاعات موظفين مدفوعة
(٥٧٦,٤٣٩)	(٦١٨,٠٣٤)	ضرائب مدفوعة
٢,٠٥٢,١٣٢	٣,٢٨٢,٣٠٦	صافي النقد المتدفق من العمليات التشغيلية
		التدفق النقدي من عمليات الاستثمار
٤٣,٥٩١	٢٨,٠٢٤	المتحصلات من بيع ممتلكات ومعدات
١,٦٨٦,٩٠١	٧٦٠,٠٨٨	المتحصلات من بيع أوراق مالية
(٢,٨٢٦,٧٧٧)	(١,٠٤٠,٢٣٤)	شراء موجودات مالية
(٣٢٧,١٨٩)	(٤١١,٦١٥)	شراء ممتلكات ومعدات
(١٢٣,٩٢٨)	(٢٨٩,٧٨٧)	التغير في حقوق جهات غير مسيطرة
(١,٥٤٧,٤٠٢)	(٩٥٣,٥٢٤)	صافي النقد (المستخدم في) عمليات الاستثمار
		التدفق النقدي من عمليات التمويل
-	٣٧٩,٢٢٤	الزيادة في الفروض البنكية
٦٥٣,٥٨٩	(٣٠٢,٣١٧)	(الزيادة) النقص في ودائع لدى البنوك التي تستحق بعد ثلاث شهور
٧٠٢,٧٧١	(١,١٣٣,١٥٦)	الزيادة (النقص) في شيكات أجله الدفع
١,٣٥٦,٣٦٠	(١,٠٥٦,٢٤٩)	صافي النقد (المستخدم في) المتدفق من عمليات التمويل
١,٨٦١,٠٩٠	١,٢٧٢,٥٣٣	صافي الزيادة في النقد وما في حكمه
(٨٢٠,٩٠٦)	٥٤٥,٤٠٧	فروقات ترجمة القوائم المالية
٢,٣٤٢,٢٨٧	٣,٣٨٢,٤٧١	النقد وما في حكمه في بداية السنة
٣,٣٨٢,٤٧١	٥,٢٠٠,٤١١	النقد وما في حكمه في نهاية السنة
		ممثلاً فيما يلي:
٢,٢٥٤,٧٩٧	٣,٧٧٥,٦٧٩	نقد وما في حكمه
١,١٢٧,٦٧٤	١,٤٢٤,٧٣٢	ودائع لدى البنوك تستحق خلال ثلاث شهور
٣,٣٨٢,٤٧١	٥,٢٠٠,٤١١	النقد وما في حكمه في نهاية السنة

تشكل الايضاحات المرفقة جزءاً لا يتجزأ من هذه القوائم المالية الموحدة

مجموعة شركة المشرق للتأمين المساهمة العامة المحدودة

إيضاحات حول القوائم المالية الموحدة
للسنة المنتهية في ٣١ كانون الأول ٢٠١٨

١- التعريف والأعمال

- أ- تأسست شركة المشرق للتأمين في عام ١٩٩٢ بمقتضى أحكام قانون الشركات رقم (١٢) لسنة ١٩٦٤ وهي مسجلة كشركة مساهمة عامة محدودة تحت رقم ٥٦٢٦٠٠٣٦١، ومركزها الرئيسي في رام الله.
- ب- تتعاطى الشركة كافة أعمال التأمين في إطار القوانين والأنظمة والتعليمات المتعلقة بأعمال التأمين المعمول بها في فلسطين.
- ت- تزاول الشركة نشاطاتها من خلال فروعها ومكاتبها المنتشرة في الضفة الغربية والبالغ عددها (١٥) فرعاً ومكتباً كما في ٣١ كانون الأول ٢٠١٨ و(١٥) فرعاً ومكتباً كما في ٣١ كانون الأول ٢٠١٧ بالإضافة إلى وكلاء بلغ متوسط عددهم (٢٠) وكياً خلال سنة ٢٠١٨ و(٢٧) وكياً خلال سنة ٢٠١٧.
- ث- بلغ عدد موظفي الشركة (١٥٩) موظفاً كما في ٣١ كانون الأول ٢٠١٨ و(١٥٠) موظفاً كما في ٣١ كانون الأول ٢٠١٧.
- ج- تم اعتماد القوائم المالية الموحدة من قبل اللجنة التنفيذية المنبثقة عن مجلس الإدارة في تاريخ ١١ آذار ٢٠١٩، على أن يتم عرضها للموافقة عليها من قبل الهيئة العامة في اجتماعها السنوي القادم.
- ح- تم الموافقة على القوائم المالية الموحدة للمجموعة من قبل هيئة سوق رأس المال الفلسطينية / الإدارة العامة للتأمين بتاريخ ٢٥ آذار ٢٠١٩ بموجب كتابهم إشارة رقم ١٣٢٠٦/٢٠١٩/PCMA/DIWAN.

٢- رأس مال الشركة

يتألف رأس مال الشركة المكتتب به والمدفوع بالكامل ٥,٢٠٠,٠٠٠ دولار موزعة على ٥,٢٠٠,٠٠٠ سهم بقيمة (١) دولار لكل سهم.

مجموعة شركة المشرق للتأمين المساهمة العامة المحدودة

إيضاحات حول القوائم المالية الموحدة "تتمة"

للسنة المنتهية في ٣١ كانون الأول ٢٠١٨

٣- تطبيق المعايير الدولية لإعداد التقارير المالية الجديدة والمعدلة

٣-١ المعايير الدولية لإعداد التقارير المالية الجديدة والمعدلة المطبقة بدون تأثير جوهري على القوائم المالية الموحدة

قامت المجموعة بتطبيق المعايير الدولية للتقارير المالية المعدلة والمعايير الدولية للتقارير المالية الجديدة التالية في إعداد القوائم المالية الموحدة والتي أصبحت سارية المفعول إعتباراً من ١ كانون الثاني ٢٠١٨:

تاريخ التطبيق

١ كانون الثاني ٢٠١٨	المعيار الدولي للتقارير المالية رقم ٩ "الأدوات المالية"
١ كانون الثاني ٢٠١٨	المعيار الدولي للتقارير المالية رقم ١٥ "الإيرادات من عقود العملاء"
١ كانون الثاني ٢٠١٨	التعديلات على المعيار الدولي للتقارير المالية رقم ٢ "المدفوعات المبنية على الأسهم"
١ كانون الثاني ٢٠١٨	التعديلات على المعيار الدولي للتقارير المالية رقم ٤٠ "التحويل من وإلى الإستثمارات العقارية"
١ كانون الثاني ٢٠١٨	التعديلات على المعيار الدولي للتقارير المالية رقم ٢٨ "الاستثمار في شركات زميلة وشركات المشروع المشترك"
١ كانون الثاني ٢٠١٨	التفسير رقم ٢٢ "المعاملات بالعملة الأجنبية والمدفوع مقدماً"

إن تطبيق ما ورد أعلاه لم ينتج عنه أي تغييرات على صافي الربح أو حقوق الملكية للشركة المسجلة سابقاً.

(١) المعيار الدولي للتقارير المالية رقم ٩ "الأدوات المالية"

قامت المجموعة بتطبيق النسخة النهائية من المعيار الدولي للتقارير المالية رقم ٩ كما هو معدل في تموز ٢٠١٤، بتاريخ الانتقال المحدد في ١ كانون الثاني ٢٠١٨ مما نتج عنه تغييرات في السياسات المحاسبية المعترف بها سابقاً في القوائم المالية الموحدة كما في وعن السنة المنتهية في ٣١ كانون الأول ٢٠١٧.

نتج عن تطبيق المعيار الدولي للتقارير المالية رقم ٩ تغييرات في السياسات المحاسبية الخاصة بتحديد وتصنيف وقياس الموجودات والمطلوبات المالية والانخفاض في قيمة الموجودات المالية ومحاسبة التحوط. كما يتولى المعيار الدولي للتقارير المالية رقم ٩ بشكل جوهري تعديل المعايير التي تتناول الأدوات المالية مثل المعيار الدولي للتقارير المالية رقم ٧ "الأدوات المالية: الإفصاحات".

تصنيف الموجودات المالية والمطلوبات المالية

يتضمن المعيار الدولي للتقارير المالية رقم ٩ ثلاث فئات تصنيف رئيسية للموجودات المالية: تلك المقاسة بالتكلفة المطفأة والمقاسة بالقيمة العادلة من خلال الدخل الشامل الأخر والمقاسة بالقيمة العادلة من خلال الدخل. يعتمد تصنيف الموجودات المالية وفقاً للمعيار الدولي للتقارير المالية رقم ٩ بشكل عام على نموذج الأعمال الذي تدار من خلاله الموجودات المالية وخصائص التدفقات النقدية التعاقدية. يحذف المعيار الفئات الحالية وفقاً للمعيار المحاسبي الدولي رقم ٣٩ والمتمثلة في الموجودات المحتفظ بها حتى تاريخ الاستحقاق والقروض والذمم المدينة والموجودات المتاحة للبيع.

بموجب المعيار الدولي للتقارير المالية رقم ٩، فإن المشتقات المتضمنة في العقود التي يكون فيها العقد الأصلي هو أصل مالي في نطاق المعيار ولا يتم تشعبها أبداً. بدلاً من ذلك، يتم تقييم أداة هجينة بأكملها لأغراض التصنيف.

يحتفظ المعيار الدولي للتقارير المالية رقم ٩ بشكل كبير بالمتطلبات الحالية في المعيار المحاسبي الدولي رقم ٣٩ لتصنيف المطلوبات المالية. ومع ذلك، فعلى الرغم من أنه وفقاً للمعيار المحاسبي الدولي رقم ٣٩، فقد تم إدراج جميع تغيرات القيمة العادلة للمطلوبات المحددة ضمن خيار القيمة العادلة في قائمة الدخل الموحدة، ووفقاً للمعيار الدولي للتقارير المالية رقم ٩، يتم عرض التغيرات في القيمة العادلة بشكل عام على النحو التالي:

- مبلغ التغير في القيمة العادلة الذي يعزى إلى التغيرات في المخاطر الانتمائية للالتزام ويتم عرضه في الدخل الشامل الأخر؛ و
- يتم عرض المبلغ المتبقي من تغيرات القيمة العادلة في قائمة الدخل.

مجموعة شركة المشرق للتأمين المساهمة العامة المحدودة

إيضاحات حول القوائم المالية الموحدة "تتمة"

للسنة المنتهية في ٣١ كانون الأول ٢٠١٨

٣- تطبيق المعايير الدولية لإعداد التقارير المالية الجديدة والمعدلة "تتمة"

٣-١ المعايير الدولية لإعداد التقارير المالية الجديدة والمعدلة المطبقة بدون تأثير جوهري على القوائم المالية الموحدة "تتمة"

(١) المعيار الدولي للتقارير المالية رقم ٩ "الأدوات المالية" "تتمة"

انخفاض قيمة الموجودات المالية

يستبدل المعيار الدولي للتقارير المالية رقم ٩ نموذج "الخسائر المتكبدة" الوارد بالمعيار المحاسبي الدولي رقم ٣٩ بالنموذج المستقبلي "الخسائر الائتمان المتوقعة". ينطبق نموذج الانخفاض الجديد أيضاً على بعض ارتباطات القروض وعقود الضمان المالي ولكنه لا ينطبق على استثمارات حقوق الملكية. ووفقاً للمعيار الدولي للتقارير المالية رقم ٩، يتم الاعتراف بخسائر الائتمان في وقت أبكر على عكس المعيار المحاسبي الدولي رقم ٣٩.

قامت المجموعة بتطبيق النهج المبسط لقياس خسائر الائتمان المتوقعة من الموجودات المالية حيث لم ينتج عن ذلك أي تأثير مادي على الأرصدة الإفتتاحية وبالتالي لم يتم تعديل أرقام المقارنة.

محاسبة التحوط

تحتفظ متطلبات محاسبة التحوط العامة وفقاً للمعيار الدولي للتقارير المالية رقم ٩ بالأنواع الثلاثة من آليات محاسبة التحوط الواردة بالمعيار المحاسبي الدولي رقم ٣٩. ومع ذلك، فقد تم إدخال قدر أكبر من المرونة على أنواع المعاملات المؤهلة لمحاسبة التحوط، وعلى وجه التحديد توسيع أنواع الأدوات التي يتم تأهيلها كأدوات تحوط وأنواع مكونات المخاطر الخاصة بالبنود غير المالية المؤهلة لمحاسبة التحوط. بالإضافة إلى ذلك، تم تعديل اختبار الفعالية واستبداله بمبدأ "العلاقة الاقتصادية". ولم يعد تقييم فعالية التحوط بأثر رجعي مطلوباً.

الانتقال

تم تطبيق التغييرات في السياسات المحاسبية الناتجة عن تطبيق المعيار الدولي للتقارير المالية رقم ٩ بأثر رجعي مع العلم أنه لم يكن هناك أي تأثير جوهري على أرقام المقارنة وبالتالي لم يتم تعديل أرقام المقارنة للسنة السابقة.

(٢) المعيار الدولي للتقارير المالية رقم ١٥ "الإيرادات من العقود مع العملاء"

نفذت المجموعة معيار الاعتراف الجديد هذا اعتباراً من ١ كانون الثاني ٢٠١٨. يوفر المعيار الدولي للتقارير المالية رقم ١٥ نهجاً يركز على مبادئ للاعتراف بالإيرادات، ويقدم مفهوم الاعتراف بالإيرادات لالتزامات الأداء عند استيفائها. قامت المجموعة بتقييم تأثير المعيار الدولي للتقارير المالية رقم ١٥ وخلصت إلى أن المعيار ليس له تأثير مادي على القوائم المالية للمجموعة فيما يتعلق بالاعتراف بالإيرادات من الخدمات الأخرى المقدمة إلى العملاء من قبل المجموعة حيث إن الإيرادات من عقود التأمين تقع خارج نطاق المعيار رقم ١٥ من المعايير الدولية لإعداد التقارير المالية.

مجموعة شركة المشرق للتأمين المساهمة العامة المحدودة

إيضاحات حول القوائم المالية الموحدة "تتمة"

للسنة المنتهية في ٣١ كانون الأول ٢٠١٨

٣- تطبيق المعايير الدولية لإعداد التقارير المالية الجديدة والمعدلة "تتمة"

٣-٢ المعايير المحاسبية الصادرة وغير سارية المفعول

تم إصدار عدد من المعايير والتعديلات على المعايير ولكنها ليست سارية المفعول بعد ولم تقم المجموعة بتطبيقها عند إعداد هذه القوائم المالية الموحدة. قد يكون للمعايير التالية تأثير جوهري على القوائم المالية الموحدة للمجموعة، ومع ذلك، تقوم المجموعة حالياً بتقييم تأثير هذه المعايير الجديدة. وسوف تطبق المجموعة هذه المعايير الجديدة في التواريخ الفعلية ذات الصلة.

تاريخ التطبيق

المعايير الدولية للتقارير المالية

١ كانون الثاني ٢٠١٩

المعيار الدولي للتقارير المالية رقم ١٦ - عقود الإيجار

١ كانون الثاني ٢٠١٩

دورة التحسينات السنوية ٢٠١٥-٢٠١٧ للمعايير الدولية للتقارير المالية التي تتضمن التعديلات على المعيار الدولي للتقارير المالية رقم (٣) دمج الأعمال والمعيار الدولي للتقارير المالية رقم (١١) الترتيبات المشتركة ومعايير المحاسبة الدولية رقم (١٢) ضرائب الدخل ومعيار المحاسبة الدولي رقم (٢٣) تكاليف القروض.

١ كانون الثاني ٢٠١٩

تفسير لجنة تفسيرات المعايير الدولية للتقارير المالية رقم (٢٣) عدم التيقن في معالجة ضريبة الدخل

١ كانون الثاني ٢٠١٩

التعديلات على المعيار الدولي للتقارير المالية رقم (٩) الأدوات المالية المتعلقة بمميزات الدفع المسبقة مع التعويضات السلبية.

١ كانون الثاني ٢٠١٩

التعديل على معيار المحاسبة الدولي رقم (١٩) منافع الموظفين المتعلقة بتعديل خطة المنافع المحددة أو تقليصها أو تسويتها

١ كانون الثاني ٢٠١٩

تعديلات على مراجع الإطار المفاهيمي في المعايير الدولية لإعداد التقارير المالية - تعديلات على المعيار الدولي لإعداد التقارير المالية رقم (٣) والمعيار الدولي للتقارير المالية رقم (٧) والمعيار الدولي للتقارير المالية رقم (٦) والمعيار الدولي للتقارير المالية رقم (١٤) ومعيار المحاسبة الدولي رقم (١) والمعيار المحاسبي الدولي رقم (٨) ومعيار المحاسبة الدولي رقم (٣٤) ومعيار المحاسبة الدولي رقم (٣٧) ومعيار المحاسبة الدولي رقم (٣٨) وتفسير لجنة المعايير الدولية للتقارير المالية رقم (١٢) والتفسير رقم (١٩) والتفسير رقم (٢٠)، وتفسير رقم (٣٢) لتحديث تلك الآراء فيما يتعلق بالإشارات إلى الاقتباس من الإطار المفاهيمي أو للإشارة إلى نسخة مختلفة من الإطار المفاهيمي.

مجموعة شركة المشرق للتأمين المساهمة العامة المحدودة

إيضاحات حول القوائم المالية الموحدة "تتمة"

للسنة المنتهية في ٣١ كانون الأول ٢٠١٨

٣- تطبيق المعايير الدولية لإعداد التقارير المالية الجديدة والمعدلة "تتمة"

٣-٢ المعايير المحاسبية الصادرة وغير سارية المفعول

تاريخ التطبيق

المعايير الدولية للتقارير المالية

١ كانون الثاني ٢٠٢٠	التعديلات على المعيار الدولي للتقارير المالية رقم (٣) دمج الأعمال والمتعلق بتعريف الأعمال
١ كانون الثاني ٢٠٢٠	التعديلات على المعيار المحاسبي الدولي رقم (١) ورقم (٨) المتعلق بتعريف المادية
١ كانون ثاني ٢٠٢١	المعيار الدولي للتقارير المالية رقم (١٧) المتعلق بعقود التأمين
تاريخ سريان التطبيق إلى أجل غير مسمى، التطبيق ما زال مسموح	التعديلات على المعيار الدولي للتقارير المالية رقم (١٠) القوائم المالية الموحدة والمعيار المحاسبي الدولي رقم (٢٨) الإستثمارات في الشركات الزميلة وشركات المشروع المشترك ٢٠١١ المتعلقة ببيع أو مساهمة المستثمر للموجودات في الشركة الزميلة وشركات المشروع المشترك.

تتوقع الإدارة أن يتم تبني هذه المعايير والتفسيرات والتعديلات الجديدة في القوائم المالية الموحدة للمجموعة متى كانت قابلة للتطبيق، وإعتماد هذه المعايير والتفسيرات والتعديلات الجديدة، باستثناء المعايير الدولية للتقارير المالية رقم ١٦ كما هو موضح في الفقرات التالية، قد لا تحتوي على أي تأثير مادي على القوائم المالية الموحدة للمجموعة في فترة التطبيق المبدئي.

المعيار الدولي للتقارير المالية رقم ١٦

ستقوم المجموعة بتبني المعيار الدولي للتقارير المالية رقم ١٦ "عقود الإيجار" بالتاريخ الإلزامي في ١ كانون الثاني ٢٠١٩ والذي سيؤدي هذا المعيار الى إقرار عقود الإيجار في بيان الوضع المالي من قبل المستأجرين، حيث يتم التمييز بين الإيجارات التشغيلية والتمويلية.

بموجب هذا المعيار، سوف يتم التعرف على الأصل (الحق في استخدام البند المستأجر) والإلتزام المالي لدفع الإيجارات. الإستثناءات الوحيدة هي عقود الإيجار قصيرة الأجل وذات القيم المنخفضة. تعتزم المجموعة تطبيق نهج الانتقال ولا يتوقع إعادة إعداد أرقام المقارنة للسنة السابقة للتبني المبدئي. تعتزم الإدارة القيام بإجراءات تفصيلية خلال سنة ٢٠١٩ لاحتساب تأثير تطبيق هذا المعيار وتوقع أن يكون التأثير غير جوهري.

مجموعة شركة المشرق للتأمين المساهمة العامة المحدودة

إيضاحات حول القوائم المالية الموحدة "تتمة"

للسنة المنتهية في ٣١ كانون الأول ٢٠١٨

٤- ملخص بأهم السياسات المحاسبية

٤-١ بيان الالتزام

تم إعداد القوائم المالية المرفقة وفقاً للمعايير الدولية لإعداد التقارير المالية ومتطلبات القوانين المحلية السارية وقانون التأمين رقم (٢٠) لسنة ٢٠٠٥ والتعليمات الصادرة عن هيئة سوق رأس المال / الإدارة العامة للتأمين.

٤-٢ أسس الإعداد

تم إعداد القوائم المالية الموحدة وفقاً لمبدأ التكلفة التاريخية، فيما عدا بعض الأدوات المالية والاستثمارات العقارية والممتلكات التي تم قياسها بإعادة التقييم أو بالقيمة العادلة كما هو موضح في السياسات المحاسبية أدناه. إن التكلفة التاريخية بصفة عامة تمثل القيمة العادلة للثمن المحدد المقابل لتبادل الموجودات.

إن القيمة العادلة هي القيمة التي سيتم استلامها لبيع أحد الموجودات، أو دفعها لتحويل أي من المطلوبات ضمن معاملات منتظمة بين المتعاملين بالسوق في تاريخ القياس، بغض النظر عما إذا كان السعر يمكن تحقيقه بطريقة مباشرة أو أكان مقدراً بفضل أسلوب تقييم آخر. وعند تقدير القيمة العادلة لأي من الموجودات أو المطلوبات، تأخذ المجموعة بعين الاعتبار تلك العوامل عند تسعير الموجودات أو المطلوبات إذا اخذ المتعاملين في السوق تلك العوامل بالحسبان عند تسعير الموجودات أو المطلوبات في تاريخ القياس. تم تحديد القيمة العادلة لأغراض القياس و/أو الإفصاح في هذه القوائم المالية الموحدة على ذلك الأساس، باستثناء معاملات الدفع التي تتشابه مع القيمة العادلة ولكنها ليست قيمة عادلة، مثل صافي القيمة القابلة للتحقق في المعيار المحاسبي الدولي رقم (٢) أو مثل الناتجة عن استخدام المعيار المحاسبي الدولي رقم (٣٦).

إضافة إلى ذلك، تُصنف قياسات القيمة العادلة، لأغراض إعداد التقارير المالية، إلى المستوى ١ أو ٢ أو ٣ بناءً على مدى وضوح المدخلات بالنسبة لقياسات القيمة العادلة وأهمية المدخلات بالنسبة لقياسات القيمة العادلة بالكامل، وهي محددة كما يلي:

- المستوى الأول: قياسات القيمة العادلة المستقاة من الأسعار المدرجة (غير المعدلة) في الأسواق النشطة للموجودات والمطلوبات المتطابقة في تاريخ القياس.
- المستوى الثاني: قياسات القيمة العادلة المستقاة من مدخلات بخلاف الأسعار المدرجة والتي تم إدراجها في المستوى الأول والتي يمكن ملاحظتها للأصول والمطلوبات إما بطريقة مباشرة أو غير مباشرة.
- المستوى الثالث: قياسات القيمة العادلة المستقاة من المدخلات غير الملاحظة للأصول والمطلوبات.

تقوم المجموعة بعرض قائمة المركز المالي الموحدة الخاصة بها بشكل عام حسب السيوولة، وذلك بالتفريق بين الجزء المتداول وغير المتداول اعتماداً على توقعات التحصيل أو السداد خلال ١٢ شهراً بعد تاريخ قائمة المركز المالي الموحدة (المتداول) وأكثر من ١٢ شهراً بعد تاريخ قائمة المركز المالي الموحدة (غير متداول) حيث تم إظهار ذلك في الإيضاحات. إن الدولار الأمريكي هو عملة اظهار القوائم المالية الموحدة.

مجموعة شركة المشرق للتأمين المساهمة العامة المحدودة

إيضاحات حول القوائم المالية الموحدة "تتمة"

للسنة المنتهية في ٣١ كانون الأول ٢٠١٨

٤ - ملخص بأهم السياسات المحاسبية "تتمة"

٣-٤ أسس توحيد القوائم المالية

تتألف القوائم المالية الموحدة الخاصة بالمجموعة من القوائم المالية الخاصة بشركة المشرق للتأمين المساهمة العامة المحدودة ومن القوائم المالية الخاصة بالشركة العقارية التجارية للاستثمار التي تمتلك فيها شركة المشرق للتأمين حق السيطرة (الشركة التابعة لها).

تتحقق السيطرة عندما يكون للمجموعة:

- القدرة على التحكم بالمنشأة المستثمر بها،
- نشوء حق للمجموعة في العوائد المتغيرة نتيجة لارتباطها بالمنشأة المستثمر بها، و
- القدرة على التحكم في المنشأة المستثمر بها بغرض التأثير على عوائد المستثمر.

تقوم المجموعة بإعادة تقييم ما إذا كانت تسيطر على أي من المنشآت المستثمر بها أم لا، وما إذا كانت الحقائق والظروف تشير إلى حدوث تغييرات على واحد أو أكثر من عناصر السيطرة المشار إليها أعلاه.

عندما تقل حقوق التصويت الخاصة بالمجموعة في أي من المنشآت المستثمر بها عن أغلبية حقوق التصويت بها، فيكون للمجموعة السيطرة على تلك المنشأة المستثمر بها عندما تكون حقوق التصويت كافية لمنحها قدرة عملية لتوجيه الأنشطة ذات الصلة بالمنشأة المستثمر بها بشكل منفرد.

تأخذ المجموعة بعين الاعتبار كافة الحقائق والظروف ذات الصلة عند تقييم ما إذا كان للمجموعة حقوق التصويت في المنشأة المستثمر بها أم لا بشكل كافٍ لمنحها السيطرة. تشمل تلك الحقائق والظروف ما يلي:

- حجم حقوق التصويت التي تمتلكها المجموعة بالنسبة لحجم ومدى ملكية حاملي حقوق التصويت الآخرين،
- حقوق التصويت المحتملة التي تمتلكها المجموعة وحاملي حقوق التصويت الآخرين والأطراف الأخرى،
- الحقوق الناشئة من الترتيبات التعاقدية الأخرى، و
- أية حقائق وظروف إضافية قد تشير إلى أن المجموعة لديها، أو ليست لديها، القدرة الحالية على توجيه الأنشطة ذات الصلة وقت الحاجة لاتخاذ قرارات، بما في ذلك كيفية التصويت في اجتماعات المساهمين السابقة.

تبدأ عملية توحيد الشركة التابعة عندما تتمكن المجموعة من السيطرة على تلك الشركة التابعة، بينما تتوقف تلك العملية عندما تفقد المجموعة السيطرة على الشركة التابعة. وعلى وجه الخصوص، يتم تضمين إيرادات ومصاريف الشركة التابعة المستحوذة أو المستبعدة خلال السنة في قائمة الدخل الموحدة وقائمة الدخل الشامل الموحدة من تاريخ حصول المجموعة على حق السيطرة حتى التاريخ الذي تنقطع فيه سيطرة المجموعة على الشركة التابعة.

إن الربح أو الخسارة وكل عنصر من عناصر الدخل الشامل الآخر موزعة على مالكي المجموعة ومالكي الحصص غير المسيطرة. إجمالي الدخل الشامل للشركة التابعة موزع على مالكي المجموعة والأطراف غير المسيطرة حتى لو أدى ذلك إلى حدوث عجز في أرصدة الأطراف غير المسيطرة. حيثما لزم الأمر، يتم إجراء تعديلات على القوائم المالية للشركة التابعة لكي تتلائم سياساتها المحاسبية مع تلك المستخدمة من قبل الشركة الأم.

يتم إستبعاد جميع المعاملات بما في ذلك الأصول والالتزامات وحقوق الملكية والأرباح والمصاريف والتدفقات النقدية الناتجة عن المعاملات الداخلية بين الشركة الأم والشركة التابعة لها عند التوحيد.

مجموعة شركة المشرق للتأمين المساهمة العامة المحدودة

إيضاحات حول القوائم المالية الموحدة "تتمة"

للسنة المنتهية في ٣١ كانون الأول ٢٠١٨

٤ - ملخص بأهم السياسات المحاسبية "تتمة"

٤-٣ أسس توحيد القوائم المالية "تتمة"

فيما يلي تفاصيل الشركة التابعة كما في ٣١ كانون الأول ٢٠١٨:

إسم الشركة	رقم السجل	نسبة الملكية	رأس المال المصرح به	رأس المال المدفوع	النشاط الرئيسي
الشركة العقارية التجارية للاستثمار	٥٦٢٦٠٠٧٣٤	٥٥,٣٥٪	٧,٧٥٧,٤٠٥ دولار	٧,٧٥٧,٤٠٥ دولار	الاســـــــتثمارات العقارية والتجارة

فيما يلي ملخص قائمة المركز المالي للشركة التابعة كما في ٣١ كانون الأول ٢٠١٨:

٢٠١٧	٢٠١٨	
دولار	دولار	
١,٣٩٨,٠٩٦	٢,٠٣٠,٣٣٨	موجودات متداولة
٩,٨٩٨,١٢٨	٩,٣٠٩,٣١٦	موجودات غير متداولة
(١,٤٦٦,٦٢٧)	(١,٦٤٣,٧٦٠)	مطلوبات متداولة
(٥٣,٥٨٣)	(٣٠,٩٦١)	مطلوبات غير متداولة
٩,٧٧٦,٠١٤	٩,٦٦٤,٩٣٣	مجموع حقوق الملكية
٥,٥٣٧,٣٢٤	٥,٢٠٨,٧٥٩	حقوق جهات غير مسيطرة

فيما يلي ملخص قائمة الدخل للشركة التابعة للسنة المنتهية في ٣١ كانون الأول ٢٠١٨:

٢٠١٧	٢٠١٨	
دولار	دولار	
٣٤٠,٢٠٦	٣٠,٦٢٩	إيرادات أخرى
(٢٥٨,٣٧٠)	(٢٤٣,٨١٨)	مصاريف إدارية وعمومية
٤٢,٤٦٨	(٤٦,٥٠١)	(خسائر) أرباح فروقات العملة
(٥,٦٤٤)	(٩,٨٧٣)	(خسائر) إعادة تقييم استثمارات مالية من خلال قائمة الدخل
١,٥٧٩,٥١٣	٢٠٣,٥١٧	أرباح تقييم الاستثمارات العقارية
-	(١٠,٤٠٢)	(خسائر) بيع ممتلكات وآلات ومعدات
(٩٦,٠٣٨)	(١٠,٤٠٠)	ضريبة الدخل
١,٦٠٢,١٣٥	(٨٦,٨٤٨)	(الخسارة) الربح للسنة
٨٠٤,٩١٣	(٤٨,٠٧٠)	العائد لمساهمي الشركة الأم
٧٩٧,٢٢٢	(٣٨,٧٧٨)	العائد لجهات غير مسيطرة

مجموعة شركة المشرق للتأمين المساهمة العامة المحدودة

إيضاحات حول القوائم المالية الموحدة "تتمة"

للسنة المنتهية في ٣١ كانون الأول ٢٠١٨

٤- ملخص بأهم السياسات المحاسبية "تتمة"

٤-٤ اندماج الأعمال

تتم محاسبة تملك الأعمال التجارية باستخدام طريقة الشراء. ويتم قياس البديل المنقول ضمن اندماج الأعمال بالقيمة العادلة، والتي يتم حسابها على أنها مجموع القيم العادلة للأصول التي تنقلها المجموعة بتاريخ التملك، والمطلوبات التي تتحملها المجموعة إلى مالكي المنشأة المشتراة السابقين بالإضافة إلى حصص حقوق الملكية التي أصدرتها المجموعة في مقابل السيطرة على المنشأة المشتراة. يتم الاعتراف بالتكاليف المتعلقة بعمليات التملك في الربح أو الخسارة عند تكبدها.

في تاريخ التملك، يتم الاعتراف بالأصول المستملكة القابلة للتحديد والمطلوبات المضمونة بقيمتها العادلة.

يتم قياس الشهرة بتحديد الزيادة في البديل المنقول، ومقدار أي ملكية غير مسيطرة في المنشأة المشتراة، والقيمة العادلة لحصة حقوق الملكية للشركة المشترية التي كانت تحتفظ بها سابقاً في المنشأة المشتراة (إن وجدت) على صافي مبالغ الأصول المستملكة القابلة للتحديد والمطلوبات المضمونة بتاريخ التملك. في حال، بعد إعادة التقييم، تجاوز صافي مبالغ الأصول المستملكة القابلة للتحديد والمطلوبات المضمونة بتاريخ التملك مجموع البديل المنقول ومبالغ أي ملكية غير مسيطرة في المنشأة المشتراة والقيمة العادلة لحصة حقوق الملكية للشركة المشترية التي كانت تحتفظ بها سابقاً في المنشأة المشتراة (إن وجدت)، يتم الاعتراف بالزيادة مباشرة في الربح أو الخسارة كربح شراء بسعر منخفض.

إن الملكية غير المسيطرة والتي هي حصة ملكية حالية وتخول مالكيها إلى حصة تناسبية من صافي أصول المنشأة في حالة التصفية يمكن قياسها بشكل أولي إما بالقيمة العادلة أو بالحصة التناسبية للملكية غير المسيطرة من المبالغ المعترف بها لصافي الأصول القابلة للتحديد في المنشأة المشتراة. يتم اختيار أساس القياس على أساس المعاملة تلو المعاملة. يتم قياس الأنواع الأخرى من الملكية غير المسيطرة بالقيمة العادلة أو على أساس المعايير المحددة في معيار دولي آخر للتقارير المالية، عندما يكون ذلك مناسباً.

عندما يشتمل البديل المنقول بواسطة المجموعة في اندماج الأعمال على موجودات أو مطلوبات ناتجة عن ترتيب بديل محتمل، يتم قياس البديل المحتمل بالقيمة العادلة في تاريخ تملكه ويتم إدراجه كجزء من البديل المنقول في اندماج الأعمال. يتم تعديل التغيرات في القيمة العادلة للبديل المحتمل والتي يمكن اعتبارها تعديلات فترة القياس بأثر رجعي، مع عمل تعديلات مقابلة على الشهرة. إن تعديلات فترة القياس هي التعديلات التي تنشأ عن معلومات إضافية يتم الحصول عليها خلال 'فترة القياس' (والتي لا يمكن أن تتجاوز سنة واحدة اعتباراً من تاريخ التملك) حول الوقائع والظروف السائدة بتاريخ التملك.

إن المحاسبة اللاحقة للتغيرات في القيمة العادلة للبديل المحتمل والتي لا يمكن اعتبارها تعديلات فترة القياس تعتمد على كيفية تصنيف البديل المحتمل. لا تتم إعادة قياس البديل المحتمل والمصنف كحقوق ملكية في تواريخ تقارير لاحقة، ويتم حساب التسوية اللاحقة له ضمن حقوق الملكية. يتم إعادة قياس البديل المحتمل والمصنف على أنه أحد الأصول أو المطلوبات في تواريخ تقارير لاحقة وفقاً للمعيار الدولي لإعداد التقارير المالية رقم (٩) أو معيار المحاسبة الدولي رقم (٣٧) المخصصات، المطلوبات المحتملة والموجودات المحتملة، حسبما يكون ملائماً، مع الاعتراف بالربح أو الخسارة المقابلة في الأرباح أو الخسائر.

مجموعة شركة المشرق للتأمين المساهمة العامة المحدودة

إيضاحات حول القوائم المالية الموحدة "تتمة"

للسنة المنتهية في ٣١ كانون الأول ٢٠١٨

٤ - ملخص بأهم السياسات المحاسبية "تتمة"

٤-٤ اندماج الأعمال "تتمة"

في حال تمت عملية اندماج الأعمال على مراحل، يعاد قياس مصالح المجموعة السابقة في المنشأة المستحوذ عليها لقيمتها العادلة كما في تاريخ الاستحواذ (أي بتاريخ انتقال السيطرة على المنشأة المستحوذ عليها إلى المجموعة)، ويتم الاعتراف بالأرباح والخسائر، إن وجدت، في قائمة الدخل الموحدة. يتم إعادة تصنيف المبالغ الناشئة عن المصالح في المنشأة المستحوذ عليها قبل تاريخ الاستحواذ، والتي تم الاعتراف بها مسبقاً في بنود الدخل الشامل الآخر، إلى أرباح أو خسائر إذا كانت المعالجة ملائمة في حال تم استبعاد هذه المصالح.

في حال عدم انتهاء المحاسبة الأولية عن اندماج الأعمال لنهاية الفترة المالية التي حصل فيها الاندماج، تسجل المجموعة المبالغ المؤقتة للبنود التي لم يتم إنتهاء عملية المحاسبة عنها. يتم تعديل هذه المبالغ المؤقتة خلال فترة القياس، أو يتم الاعتراف بموجودات أو مطلوبات إضافية لتعكس المعلومات الجديدة التي تم الحصول عليها حول الحقائق والظروف السائدة بتاريخ الاستحواذ، إن توفرت، والتي من شأنها التأثير على المبالغ المعترف بها كما في ذلك التاريخ.

مجموعة شركة المشرق للتأمين المساهمة العامة المحدودة

إيضاحات حول القوائم المالية الموحدة "تتمة"

للسنة المنتهية في ٣١ كانون الأول ٢٠١٨

٤ - ملخص بأهم السياسات المحاسبية "تتمة"

٤-٥ المعاملات بالعملة الأجنبية

تتعامل الشركة بشكل أساسي بالشيقل الجديد، عند إعداد القوائم المالية لكل منشأة على حدة، يتم تسجيل المعاملات التي تتم بالعملة الأجنبية بخلاف العملة المستخدمة في المنشأة على أساس أسعار الصرف السائدة بتاريخ تلك المعاملات.

بتاريخ القوائم المالية الموحدة، يتم تحويل ارصدة الموجودات المالية والمطلوبات المالية بأسعار العملات الأجنبية الوسطية السائدة بذلك التاريخ الى الشيقل الجديد.

يتم تحويل الموجودات والمطلوبات غير المالية بالعملة الأجنبية والتي تظهر بقيمتها العادلة الى الشيقل الجديد على أساس أسعار الصرف السائدة عند تاريخ تحديد القيمة العادلة لها.

يتم إدراج فروقات أسعار الصرف الناتجة عن تحويل العملات الأجنبية الى الشيقل الجديد ضمن قائمة الدخل الموحدة، فيما عدا:

- فروقات العملة المتعلقة بأصول قيد الإنشاء لمنافع استخدام مستقبلية، والمدرجة ضمن تكلفة هذه الأصول كتعديلات فروقات أسعار العائد نتيجة الاقتراض بعملة أجنبية.
- فروقات العملة الناتجة عن الدخول في معاملات بهدف التحوط من بعض مخاطر بعض العملات الأجنبية، وكذلك
- فروقات العملة الناتجة عن بنود مالية مدينة أو دائنة ناتجة عن عمليات أجنبية والتي ليس من المحتمل ولا يوجد تخطيط لسدادها وهي تشكل جزء من صافي الاستثمار في العملات الأجنبية والتي يتم الاعتراف بها ضمن احتياطي العملات الأجنبية ويتم الاعتراف بها في قائمة الدخل الموحدة وعند استبعاد صافي قيمة الاستثمار.

لأغراض إعداد القوائم المالية الموحدة، تم عرض موجودات ومطلوبات المجموعة بالدولار الأمريكي بناء على أسعار الصرف السائدة كما في تاريخ القوائم المالية الموحدة. يتم إعادة تحويل الإيرادات والمصروفات على أساس متوسط أسعار الصرف السائدة خلال السنة، ويتم إدراج فروقات أسعار الصرف الناتجة عن تحويل تلك البنود الى الدولار الأمريكي ضمن قائمة الدخل الموحدة.

إن أسعار الصرف مقابل الشيقل الجديد كما في تاريخ القوائم المالية الموحدة كانت كما يلي:

	٣١ كانون الأول ٢٠١٧	٣١ كانون الأول ٢٠١٨	
التغيير	دولار	دولار	
%	٣,٤٨	٣,٧٦	الدولار الأمريكي
%٨,١	٤,٩١	٥,٣١	الدينار الأردني
%٨,٢			

مجموعة شركة المشرق للتأمين المساهمة العامة المحدودة

إيضاحات حول القوائم المالية الموحدة "تتمة"

للسنة المنتهية في ٣١ كانون الأول ٢٠١٨

٤ - ملخص بأهم السياسات المحاسبية "تتمة"

٤-٦ تحقق الإيرادات وتسجيل المصاريف

إيرادات عقود التأمين

يتم قياس إيرادات عقود التأمين بموجب الاعتراف بالإيرادات المحددة في عقود التأمين والمدرجة ضمن هذه الإيضاحات حول القوائم المالية الموحدة (إيضاح رقم ٤-٧).

تكاليف اقتناء بوالص التأمين

تمثل تكاليف الاقتناء التكاليف التي تتكبدها المجموعة مقابل بيع أو اكتتاب أو بدء عقود تأمين جديدة، ويتم قيد تكاليف الاقتناء في قائمة الدخل الموحدة.

العمولات والتكاليف الأخرى

يتم قيد كافة العمولات والتكاليف الأخرى للحصول على بوالص التأمين الجديدة أو المجددة في قائمة الدخل الموحدة في سنة حدوثها، ويتم الاعتراف بالمصاريف الأخرى وفقاً لمبدأ الاستحقاق.

إيرادات العمولات

يتم الاعتراف بإيرادات العمولات عند إصدار وثيقة إعادة التأمين بناءً على شروط ونسب مئوية متفق عليها مع شركات إعادة التأمين.

إيرادات الفوائد

يتم قيد فوائد الودائع لدى البنوك وفقاً لمبدأ الاستحقاق على أساس الفترات الزمنية المستحقة والمبالغ الأصلية ومعدل الفائدة المكتسب.

مصاريف الفوائد والعمولات البنكية

يتم تسجيل الفوائد والعمولات البنكية للقروض وحسابات الجاري المدين ضمن المصاريف التمويلية في قائمة الدخل الموحدة ووفقاً لمبدأ الاستحقاق.

توزيعات أرباح الأسهم

يتم الاعتراف بتوزيعات أرباح الأسهم عندما ينشأ حق للمساهمين باستلام دفعات عن توزيعات الأرباح وذلك عند إقرارها من الهيئة العامة للمساهمين للشركة المستثمر بها.

المصاريف الإدارية والعمومية

يتم توزيع المصاريف الإدارية والعمومية للسنة على فروع التأمين المختلفة وذلك كما يلي:

أ- يحمل ١٠% منها لقائمة الدخل الموحدة مباشرة.

ب- يحمل ٩٠% منها على فروع التأمين بنسبة الأقساط الأساسية لكل فرع منسوبة لمجموع الأقساط الأساسية.

مجموعة شركة المشرق للتأمين المساهمة العامة المحدودة

إيضاحات حول القوائم المالية الموحدة "تتمة"
للسنة المنتهية في ٣١ كانون الأول ٢٠١٨

٤ - ملخص بأهم السياسات المحاسبية "تتمة"

٧-٤ عقود التأمين

تعرف عقود التأمين على انها عقود تكون فيها المجموعة (المؤمن) قد قبلت مخاطر التأمين الجوهرية من طرف آخر (المؤمن له) وذلك بالموافقة على تعويض حامل البوليصة إذا كان هناك حدث مستقبلي غير مؤكد ومحدد (الخطر المؤمن ضده) يؤثر سلباً على المؤمن له. بصورة عامة، تقوم المجموعة بتحديد فيما إذا كان لديها مخاطر تأمين جوهرية بمقارنة الفوائد المدفوعة مع المتوجبة الدفع إذا كان الخطر المؤمن ضده لم يتحقق. يمكن لعقود التأمين أيضاً تحويل المخاطر المالية.

يتم تسجيل أقساط التأمين الناتجة عن عقود التأمين المذكورة كإيرادات (أقساط تأمين مكتسبة) على أساس الفترات الزمنية المستحقة. يتم تسجيل أقساط التأمين المكتسبة من خلال عقود تأمين والمتعلقة بأخطار لا زالت قائمة كما بتاريخ قائمة المركز المالي الموحدة ضمن المطلوبات كأقساط تأمين غير مكتسبة. يتم إظهار أقساط التأمين ضمن الأرباح والخسائر قبل خصم العمولات.

يتم إدراج المطالبات ومصاريف تسويات الخسائر المتكبدة ضمن الأرباح والخسائر على أساس الالتزام المتوقع لتعويض حاملي عقود التأمين أو أطراف أخرى متضررة من حاملي تلك العقود.

عقود إعادة التأمين المبرمة

يتم تصنيف العقود المبرمة مع شركات إعادة التأمين والتي يتم بموجبها تعويض المجموعة عن الخسائر الناجمة عن واحد أو أكثر من عقود التأمين المصدرة من قبل المجموعة والمتفقة مع متطلبات التصنيف لعقود التأمين كعقود إعادة تأمين. تظهر العقود المبرمة والتي تدخل بها المجموعة مع أطراف تأمين أخرى ضمن عقود التأمين. يتم اعتبار المنافع الناتجة عن دخول المجموعة في عقود إعادة تأمين مبرمة كموجودات إعادة تأمين. تقوم المجموعة بتقييم موجودات إعادة التأمين بشكل دوري. في حال وجود مؤشر عن خسائر في موجودات إعادة التأمين تقوم المجموعة بتخفيض القيمة الدفترية لموجودات إعادة التأمين إلى القيمة القابلة للتحويل ويتم إدراج خسائر التدني الناجمة ضمن قائمة الدخل الموحدة. يتم قياس المبالغ المطلوبة من أو إلى معيدي التأمين بشكل مستمر، بالقيمة المتعلقة بعقود إعادة التأمين وحسب شروط كل عقد من تلك العقود على حدة. تتمثل المبالغ المستحقة لمعيدي التأمين بشكل أساسي في الأقساط المستحقة عن عقود إعادة التأمين ويتم الاعتراف بها كمصروف عند استحقاقها.

تقوم المجموعة أيضاً بقبول مخاطر إعادة التأمين أثناء سير الأعمال العادية لعقود التأمين حسب الحالة عندما ينطبق ذلك. يتم تثبيت الأقساط والمطالبات عن إعادة التأمين المقبولة كإيرادات أو مصروفات بنفس الطريقة عند اعتبار إعادة التأمين كأعمال مباشرة مع الأخذ في الاعتبار تصنيف منتج أعمال إعادة التأمين. إن التزامات إعادة التأمين تمثل الأرصدة المستحقة لشركات إعادة التأمين. يتم تقدير المبالغ المستحقة الدفع بطريقة تتماثل مع عقود إعادة التأمين المرتبطة بها.

يتم استبعاد أصول والتزامات إعادة التأمين عند إلغاء أو انتهاء مدة سريان الحقوق التعاقدية أو عند تحويل العقد إلى طرف آخر.

مجموعة شركة المشرق للتأمين المساهمة العامة المحدودة

إيضاحات حول القوائم المالية الموحدة "تتمة"

للسنة المنتهية في ٣١ كانون الأول ٢٠١٨

٤- ملخص بأهم السياسات المحاسبية "تتمة"

٤-٨ مطلوبات عقود التأمين

احتياطي الادعاءات الموقوفة

يتم تكوين احتياطياد لعقود التأمين فيما يتعلق بالادعاءات الموقوفة لكافة الادعاءات المبلغ عنها وغير المسددة حتى تاريخ القوائم المالية الموحدة، بالإضافة للادعاءات المتكبدة وغير المبلغ عنها كما بذلك التاريخ.

إن مطلوبات عقود التأمين المتعلقة بالمطالبات غير المسددة يتم إثباتها عند إبرام العقود وتحميل الأقساط كما بتاريخ قائمة المركز المالي الموحدة. هذه الالتزامات تعرف بمخصص المطالبات تحت السداد وتستند على التكلفة النهائية المقدره لجميع المطالبات التي حدثت ولم تسدد كما بتاريخ قائمة المركز المالي الموحدة، وذلك بعد خصم القيمة المتوقعة للحطام والمبالغ المتوقع استردادها وكذلك المتوقع بقاؤها. قد تكون هناك تأخيرات في التبليغ والسداد لبعض أنواع المطالبات، لذلك فإن التكلفة النهائية للمطالبات لا يمكن معرفتها بموثوقية عالية بتاريخ قائمة المركز المالي الموحدة. لا يتم خصم قيمة الالتزام لمقابلة القيمة المالية للزمن. يتم إلغاء الاعتراف بالالتزام عند انتهائه، بطلانه أو الغاءه.

تمثل الاحتياطياد أفضل التقديرات من قبل الإدارة للمطلوبات المحتملة كما في تاريخ القوائم المالية الموحدة. وتقدر المطلوبات للمطالبات المبلغ عنها غير المسددة باستخدام تقييم المدخلات للحالات الفردية التي تم الإبلاغ عنها للمجموعة. إن تقديرات الإدارة للمطالبات المستحقة وغير المبلغ عنها تستند إلى وتيرة تسوية المطالبات السابقة للمطالبات المتكبدة غير المبلغ عنها باستخدام طريقة التقييم الاكتواري وحسب تعليمات هيئة سوق رأس المال الفلسطينية وموافقته. كما في تاريخ القوائم المالية الموحدة، يتم إعادة تقييم تقدير المطالبات السابقة للتأكد من كفاية المخصص من قبل الخبير الاكتواري للمجموعة ويتم إجراء التغييرات على هذا المخصص.

احتياطي أقساط التأمين غير المكتسبة

تمثل أقساط التأمين غير المكتسبة والواردة ضمن مطلوبات عقود التأمين الجزء الذي تم تقديره من إجمالي الأقساط المكتسبة والتي تخص فترات التأمين اللاحقة لتاريخ القوائم المالية الموحدة. يتم تقدير الأقساط غير المكتسبة منسوبة إلى عدد الأيام المتبقية من كل وثيقة تأمين بعد تاريخ القوائم المالية الموحدة. إن أقساط التأمين غير المكتسبة والتي تم تقديرها حسب الطريقة أعلاه تغطي الحد الأدنى المطلوب لاحتياطي أقساط التأمين غير المكتسبة. إن احتياطي الأقساط غير المكتسبة يأخذ في الاعتبار تكاليف الاستحواذ المقدره والمتكبدة من قبل المجموعة للحصول على بوالص التأمين بحيث يتم استردادها على مدى فترة البوليصة.

إن حصة إعادة التأمين فيما يخص الادعاءات الموقوفة أعلاه شاملة الادعاءات المتكبدة وغير المبلغ عنها، وكذلك حصة معيدي التأمين من الأقساط غير المكتسبة يتم تصنيفها كموجودات إعادة تأمين في القوائم المالية الموحدة.

تعويضات الحطام والتنازل والاستردادات

يتم الأخذ في الاعتبار العائد المتوقع من الحطام وتعويضات التنازل عند قياس الالتزام لمقابلة الادعاءات ويتم تنزيلها من احتياطي الادعاءات الموقوفة كما بتاريخ القوائم المالية الموحدة. تسمح بعض عقود التأمين للمجموعة ببيع حطام الحوادث المسترد "سيارات مشطوبة" والممتلكات المستحوذ عليها مقابل تسديد المطالبات كما يحق للمجموعة الرجوع إلى أطراف ثالثة متسببة في الحوادث للتعويض عن المطالبات المدفوعة. إن مبلغ الاسترداد يمثل القيمة المعقولة المتحصلة من بيع حطام السيارات أو الممتلكات ويتم تقديرها بناء على خبرة مقدري الاضرار العاملين في المجموعة أو القيمة المتوقع تحصيلها من أطراف ثالثة بعد الرجوع إليهم.

تكاليف الاستحواذ

إن العمولات والتكاليف الخاصة بضمان الحصول على عقود تأمين جديدة وتجديد عقود التأمين القائمة تتفاوت من عقد إلى آخر حيث يتم إثباتها كمصاريف عند تكبدها.

مجموعة شركة المشرق للتأمين المساهمة العامة المحدودة

إيضاحات حول القوائم المالية الموحدة "تتمة"

للسنة المنتهية في ٣١ كانون الأول ٢٠١٨

٤- ملخص بأهم السياسات المحاسبية "تتمة"

٩-٤ مخصص انتفاعات الموظفين

• تعويض ترك الخدمة

يتم احتساب مخصص لمواجهة الالتزامات القانونية والتعاقدية الخاصة بنهاية خدمة الموظفين عن فترة الخدمة المتراكمة للموظفين بحسب قانون العمل رقم (٧) لسنة ٢٠٠٠ وذلك بمعدل راتب شهر واحد عن كل سنة خدمة اعتماداً على آخر راتب تقاضاه الموظف خلال السنة. يتم تسجيل المبالغ الواجب اقتطاعها سنوياً في قائمة الدخل الموحدة، ويتم تخفيض قيمة المخصص بالمبالغ المدفوعة للموظفين عند نهاية خدماتهم أو تركهم العمل.

• صندوق التوفير

تقوم المجموعة بالمساهمة في صندوق التوفير لموظفي شركة المشرق للتأمين وفقاً للنظام الخاص للصندوق في الشركة، حيث تساهم المجموعة بنسبة ٥% من الراتب الأساسي، ويساهم موظفي المجموعة بنفس النسبة، وبذلك تكون التزامات المجموعة لهذا الصندوق محصورة بنسبة المساهمة المذكورة أعلاه ويتم إدراج تلك المساهمة في قائمة الدخل الموحدة حيث يتم تحويل المساهمات بشكل شهري للجنة إدارة صندوق التوفير.

٤-١٠ مخصص الصندوق الفلسطيني لتعويض ضحايا حوادث الطرق ومخصص هيئة سوق رأس المال

يتم احتساب مخصص هيئة سوق رأس المال بنسبة ٣% ومخصص الصندوق الفلسطيني لتعويض ضحايا حوادث الطرق بنسبة ١٥% من الأقساط الأساسية للتأمينات الإلزامية للمركبات حسب نظام الرسوم رقم (٤) لسنة ٢٠٠٧ الصادر بمقتضى أحكام قانون هيئة سوق رأس المال رقم (١٣) لسنة ٢٠٠٤ وتعليمات الإدارة العامة للتأمين.

٤-١١ الاحتياطات

احتياطي إجباري

يتم تكوين الاحتياطي الإجباري باقتطاع ما نسبته ١٠% من ربح السنة إلى أن يصل رصيد هذا الاحتياطي إلى ربع رأس المال المدفوع ويجوز زيادته ليصل إلى ما نسبته ١٠٠% من رأس المال المدفوع، وذلك طبقاً لمتطلبات قانون الشركات رقم (١٢) لسنة ١٩٦٤ وتعديلاته. إن هذا الاحتياطي غير قابل للتوزيع على المساهمين.

احتياطي اختياري

من حق المجموعة القيام باقتطاع نسبة من أرباحها السنوية الصافية بواقع ١٠% لحساب الاحتياطي الاختياري. وفقاً للقانون لا يجوز أن يتجاوز مجموع المبالغ المقتطعة باسم الاحتياطي الاختياري نصف رأس المال. يتم التصرف في الاحتياطي الاختياري وفق ما يقرره مجلس إدارة المجموعة.

٤-١٢ ممتلكات ومعدات

تظهر الممتلكات والمعدات (باستثناء الأراضي والمباني) بالتكلفة بعد تنزيل الاستهلاك المتراكم حيث يتم استهلاكها بطريقة القسط الثابت على مدى العمر الإنتاجي المتوقع لها وبمعدلات سنوية كما يلي:

الأثاث والمفروشات	٦%-٢٠%
أجهزة الحاسوب	١٥%
السيارات	٢٠%
الديكورات والتحسينات	٦%-١٠%
المباني	٢%

عندما يقل المبلغ الممكن استرداده من أي من هذه الموجودات عن صافي قيمتها الدفترية فإنه يتم تخفيض قيمتها إلى القيمة الممكن استرداده وتسجل قيمة التدني في قائمة الدخل الموحدة.

مجموعة شركة المشرق للتأمين المساهمة العامة المحدودة

إيضاحات حول القوائم المالية الموحدة "تتمة"

للسنة المنتهية في ٣١ كانون الأول ٢٠١٨

٤- ملخص بأهم السياسات المحاسبية "تتمة"

١٢-٤ ممتلكات ومعدات "تتمة"

يتم مراجعة العمر الإنتاجي للممتلكات والمعدات في نهاية كل عام، فإذا كانت توقعات العمر الإنتاجي تختلف عن التقديرات المعدة سابقاً، فإنه يتم تسجيل التغيير في التقديرات للسنوات اللاحقة باعتباره تغيير في التقديرات.

يتم قيد الأرباح و/أو الخسائر الناتجة عن بيع أو استبعاد الممتلكات والمعدات، والتي تمثل الفرق ما بين متحصلات البيع والقيمة الدفترية للأصل في حساب أرباح (خسائر) بيع ممتلكات ومعدات ضمن قائمة الدخل الموحدة.

اعتمدت المجموعة مبدأ القيمة العادلة في قيد الأراضي والعقارات ويتم الاعتراف بها بالقيمة العادلة عند الاقتناء. يتم إعادة تقييمها بالقيمة العادلة بتاريخ القوائم المالية الموحدة اعتماداً على متوسط التقدير لتقارير مخمنين معتمدين، ويجري قيد الفروقات في القيمة العادلة في حساب التغيير المتراكم في القيمة العادلة للأراضي ضمن حقوق الملكية.

١٣-٤ مخزون عقاري

وهي الممتلكات والاستثمارات التي قامت المجموعة بشرائها أو إنشائها بهدف بيعها من خلال أنشطة المجموعة الاعتيادية وليس لغرض التأجير أو الاحتفاظ بها لغرض الانتفاع من ارتفاع قيمتها في المستقبل. حيث تظهر بالتكلفة أو قيمة الاسترداد أيهما أقل. تشمل التكلفة المبالغ المدفوعة مقابل حقوق إمتلاك العقارات، والمبالغ المدفوعة للمقاولين والمهندسين مقابل الإنشاء والمبالغ المدفوعة مقابل تجهيز هذه العقارات من أتعاب قانونية وضرائب أملاك ومصاريف أخرى غير مباشرة.

يتم إثبات قيمة المخزون العقاري المعترف به في قائمة الدخل الموحدة عند الاستبعاد من خلال تحديد قيمة التكاليف الفعلية المسجلة على العقارات المباعة مضافاً إليها أية تكاليف أخرى محددة نسبياً بناء على مستوى الإنجاز وبالاستعانة بالتقارير الهندسية.

عند الانتهاء من مشاريع قيد التنفيذ بحيث تصبح جاهزة للبيع فقط يتم تحويلها إلى المخزون العقاري حيث يتم إثباتها كمخزون عقاري بالتكلفة الفعلية المثبتة في السجلات.

١٤-٤ استثمارات عقارية

وهي استثمارات محتفظ بها بهدف الاستفادة من ارتفاع قيمتها السوقية بمرور الزمن أو الحصول منها على إيرادات تأجير، وتظهر بقيمتها العادلة كما في تاريخ القوائم المالية الموحدة.

يتم قياس الاستثمارات العقارية مبدئياً بالتكلفة متضمنة تكاليف المعاملة. تتضمن التكلفة تكلفة استبدال جزء من الاستثمارات عند حدوث تلك التكلفة وذلك إذا تم استيفاء الشروط المطلوبة لإثباتها وهي لا تشمل التكاليف اليومية لصيانة تلك الاستثمارات. لاحقاً لإثبات الاستثمارات في العقارات بشكل مبدئي يتم إدراجها بالقيمة العادلة التي تعكس أوضاع السوق بتاريخ القوائم المالية الموحدة. يتم إدراج الأرباح أو الخسائر الناتجة عن التغييرات في القيمة العادلة للاستثمارات في ممتلكات ضمن الأرباح أو الخسائر للفترة التي نتجت فيها.

يتم شطب الاستثمارات العقارية عند استبعادها أو عند إيقاف استخدامها والانتفاع منها بشكل دائم ولم يعد يتوقع منها أي منافع اقتصادية بصورة دائمة من الاستخدام ولم يعد هناك مزايا اقتصادية مستقبلية متوقعة من استبعادها. يتم الاعتراف بأية خسائر أو أرباح ناتجة عن سحب أو استبعاد الاستثمارات العقارية في الأرباح أو الخسائر للفترة التي تم خلالها السحب أو الاستبعاد.

مجموعة شركة المشرق للتأمين المساهمة العامة المحدودة

إيضاحات حول القوائم المالية الموحدة "تتمة"

للسنة المنتهية في ٣١ كانون الأول ٢٠١٨

٤ - ملخص بأهم السياسات المحاسبية "تتمة"

٤-١٤ استثمارات عقارية "تتمة"

يتم إجراء التحويلات من أو إلى الاستثمارات العقارية فقط عند حدوث تغيير في الاستخدام مثبت في نهاية فترة الاستخدام للمالك عند بداية عقد التأجير التشغيلي لطرف آخر. بخصوص التحويلات التي تتم من استثمارات لعقار يشغله المالك فإن التكلفة المعتبرة للمحاسبة اللاحقة تكون القيمة العادلة بتاريخ التغيير في الاستخدام.

يتم إعادة تقييم الاستثمارات العقارية بحسب سعر السوق بناء على متوسط السعر لتقارير مخمنين معتمدين، وقيد الفرق في القيمة السوقية عن القيمة الدفترية في حساب أرباح إعادة تقييم الاستثمارات ضمن قائمة الدخل الموحدة.

٤-١٥ انخفاض قيمة الموجودات غير المالية

في تاريخ القوائم المالية الموحدة، تقوم المجموعة بمراجعة القيمة الحالية للموجودات الملموسة لتحديد فيما إذا كان هناك أي مؤشر يدل على وجود انخفاض في القيمة الدفترية لتلك الموجودات، وفي حالة وجود ذلك المؤشر، فإنه يتم تقدير القيمة القابلة للاسترداد للموجودات وذلك بهدف تحديد مدى الخسارة الناتجة عن انخفاض القيمة (إن وجدت). وفي حال صعوبة تقدير القيمة القابلة للاسترداد للأصل فدياً تقوم المجموعة بتقدير القيمة المستردة لوحدة توليد النقد التي ينتمي لها الأصل. عند وجود أسس معقولة للتوزيع، فإنه يتم توزيع الموجودات على وحدات توليد النقد بشكل إفرادي وما دون ذلك فإنه يتم توزيعها على أصغر مجموعة من وحدات توليد النقد بناءً على أسس معقولة يمكن تحديدها.

إن القيمة القابلة للاسترداد هي القيمة الأعلى ما بين القيمة العادلة مطروحا منها تكلفة البيع والقيمة قيد الاستخدام.

أما إذا كانت القيمة القابلة للاسترداد المقدرة للأصل أقل من قيمته الدفترية، فإنه يتم خفض القيمة الدفترية للأصل إلى القيمة التي يمكن استردادها. إن خسارة انخفاض القيمة تحمل مباشرة على قائمة الدخل الموحدة إلا إذا كان الأصل قد تم إعادة تقييمه وفي هذه الحالة فإن خسارة الانخفاض في القيمة تعامل كانخفاض في إعادة التقييم.

في حال تم لاحقاً استرداد خسارة انخفاض القيمة، يتم زيادة القيمة الدفترية للأصل إلى إن تصل للقيمة المقدرة التي يمكن استردادها على ألا تكون الزيادة أعلى من القيمة الدفترية فيما لو لم يكن هناك انخفاض في قيمة الأصل في السنوات السابقة. إن استرداد خسارة الانخفاض في القيمة تدرج في قائمة الدخل الموحدة إلا إذا كان الأصل قد تم إعادة تقييمه، وفي هذه الحالة فإن استرداد خسارة الانخفاض في القيمة يعامل كزيادة في إعادة التقييم.

مجموعة شركة المشرق للتأمين المساهمة العامة المحدودة

إيضاحات حول القوائم المالية الموحدة "تتمة"

للسنة المنتهية في ٣١ كانون الأول ٢٠١٨

٤ - ملخص بأهم السياسات المحاسبية "تتمة"

١٦-٤ الموجودات المالية

يتم الاعتراف بالموجودات المالية والمطلوبات المالية عندما تصبح المجموعة طرفاً في أحكام تعاقدية خاصة بالأداة.

تُقاس الموجودات المالية والمطلوبات المالية مبدئياً بالقيمة العادلة، وتضاف أو تخصم تكاليف المعاملات التي تعود مباشرة إلى حيازة أو إصدار الموجودات والمطلوبات المالية (عدا الموجودات والمطلوبات المالية بالقيمة العادلة من خلال الأرباح أو الخسائر) من القيمة العادلة للموجودات المالية أو المطلوبات المالية، حسب الاقتضاء، عند الاعتراف المبدئي. يتم الاعتراف بتكاليف المعاملات المتعلقة مباشرة بحيازة موجودات مالية أو مطلوبات مالية بالقيمة العادلة من خلال الأرباح والخسائر مباشرة في قائمة الدخل الموحدة.

تصنيف الموجودات المالية

تشمل الموجودات المالية للمجموعة نقد وأرصدة لدى البنوك وضم مدينة وشيكات برسم التحصيل وأرصدة مدينة أخرى، بالإضافة إلى استثمارات في أوراق مالية للمتاجرة. إن تصنيف الموجودات المالية بالشكل المذكور يتم بناء على طبيعة وهدف اقتناء تلك الموجودات المالية ويتم قياسها في وقت إثباتها.

استثمارات في الموجودات المالية بالقيمة العادلة من خلال قائمة الدخل

تمثل الموجودات المالية وفق القيمة العادلة من خلال قائمة الدخل الموحدة الاستثمارات في أسهم وسندات الشركات لأغراض المتاجرة، وإن الهدف من الاحتفاظ بها هو تحقيق الأرباح من تقلبات الأسعار السوقية قصيرة الأجل أو هامش أرباح المتاجرة.

يتم إثبات الموجودات المالية من خلال قائمة الدخل الموحدة بالقيمة العادلة عند الشراء (تقيد مصاريف الاقتناء على قائمة الدخل الموحدة عند الشراء) ويعاد تقييمها لاحقاً بالقيمة العادلة، ويظهر التغيير في القيمة العادلة في قائمة الدخل الموحدة بما فيها التغيير في القيمة العادلة الناتج عن فروقات تحويل بنود الموجودات غير النقدية بالعملة الأجنبية، وفي حال بيع هذه الموجودات أو جزء منها يتم أخذ الأرباح أو الخسائر الناتجة عن ذلك في قائمة الدخل الموحدة.

يتم أخذ الأرباح الموزعة أو الفوائد المتحققة في قائمة الدخل الموحدة.

استثمارات في الموجودات المالية بالقيمة العادلة من خلال الدخل الشامل الآخر

تمثل الموجودات المالية وفق القيمة العادلة من خلال قائمة الدخل الشامل الآخر الاستثمارات في أسهم شركات منها ما هو متداول في الأسواق المالية وبالتالي لها أسعار سوقية تمثل قيمتها العادلة، ومنها ما هو غير متداول في الأسواق المالية وتظهر بالقيمة العادلة المقدر.

يتم إثبات الموجودات المالية من خلال قائمة الدخل الشامل الآخر بالقيمة العادلة عند الشراء ويعاد تقييمها لاحقاً بالقيمة العادلة، ويظهر التغيير في القيمة العادلة في قائمة الدخل الشامل الآخر بما فيها التغيير في القيمة العادلة الناتج عن فروقات تحويل بنود الموجودات غير النقدية بالعملة الأجنبية، وفي حال بيع هذه الموجودات أو جزء منها يتم أخذ الأرباح أو الخسائر الناتجة عن ذلك في قائمة الدخل الشامل الآخر الموحدة.

يتم أخذ الأرباح الموزعة أو الفوائد المتحققة في قائمة الدخل الموحدة.

مجموعة شركة المشرق للتأمين المساهمة العامة المحدودة

إيضاحات حول القوائم المالية الموحدة "تتمة"

للسنة المنتهية في ٣١ كانون الأول ٢٠١٨

٤ - ملخص بأهم السياسات المحاسبية "تتمة"

٤-١٦ الموجودات المالية "تتمة"

التدني في قيمة الموجودات المالية

السياسات المحاسبية المطبقة لغاية ٣١ كانون الأول ٢٠١٧:

تقوم المجموعة بمراجعة القيم المثبتة في السجلات للموجودات المالية في تاريخ القوائم المالية الموحدة لتحديد فيما إذا كانت هنالك مؤشرات تدل على تدني في قيمتها افرادياً أو على شكل مجموعة، وفي حالة وجود مثل هذه المؤشرات فإنه يتم تقدير القيمة القابلة للاسترداد من أجل تحديد خسارة التدني.

إن الدليل الموضوعي على انخفاض القيمة من الممكن أن يشتمل على ما يلي:

- صعوبات مالية هامة يوجهها المصدر أو الطرف المقابل.
- تخلف أو تأخر في سداد الفائدة أو الدفعات الأساسية.
- من المحتمل أن المقترض سوف يواجه إفلاساً أو إعادة هيكلة مالية.
- اختفاء سوق نشطة لهذه الموجودات المالية بسبب الصعوبات المالية.

بالنسبة لبعض فئات الموجودات المالية، مثل ذمم التأمين المدينة والموجودات التي لا يتم خفض قيمتها بشكل إفرادي حيث يتم فحصها لانخفاض القيمة بشكل إجمالي. يتمثل الدليل الموضوعي لانخفاض قيمة محفظة الذمم المدينة بالخبرة السابقة للمجموعة في تحصيل الذمم، الزيادة في عدد الدفعات المستحقة للمحفظة خلال الفترة السابقة، إضافة إلى التغيرات الملحوظة في ظروف الاقتصاد المحلي والتي لها علاقة بتحصيلات الذمم.

تتمثل خسارة انخفاض القيمة في الموجودات المالية المدرجة في الفرق بين القيمة الدفترية لتلك الموجودات المالية والقيمة الحالية للتدفقات النقدية المستقبلية المتوقعة منها والتي تعكس مقدار الضمان والكفالة مخصوماً على سعر الفائدة الفعلي لتلك الموجودات المالية.

يتم تخفيض القيمة الدفترية لجميع الموجودات المالية بقيمة خسائر انخفاض القيمة مباشرة، باستثناء ذمم التأمين المدينة والتي يتم تخفيضها بأخذ مخصص للذمم المشكوك في تحصيلها. في حال اعتبار ذمم التأمين المدينة غير قابلة للتحصيل، يتم إقفال تلك الذمم مقابل مخصص الذمم المشكوك في تحصيلها. وفي حال استرداد ذمم تأمين مدينة قد تم إقفالها من قبل فيتم إثباتها كتحصيلات مقابل مخصص الذمم المشكوك في تحصيلها. يتم إثبات التغير في القيمة الدفترية لمخصص الذمم المشكوك في تحصيلها ضمن الأرباح أو الخسائر.

أنه في حال تم لاحقاً استرداد خسارة انخفاض القيمة وكان ذلك الاسترداد يعود إلى وقوع حدث موضوعي بعد تاريخ إثبات تلك الخسارة في انخفاض القيمة، يتم عكس خسارة الانخفاض المعترف بها سابقاً من خلال الأرباح أو الخسائر على ألا تتجاوز القيمة المدرجة للاستثمار بتاريخ عكس الانخفاض لقيمة التكلفة المطفأة فيما لو لم يتم الاعتراف بالانخفاض في القيمة.

السياسات المحاسبية المطبقة من بداية ١ كانون الثاني ٢٠١٨:

تقوم المجموعة بالإعتراف بمخصصات خسائر الائتمان المتوقعة على الأدوات المالية التي يتم قياسها بالتكلفة المطفأة، الذمم التجارية المدينة وذمم شركات التأمين ومعيدي التأمين. يتم مراجعة مخصصات الخسائر الائتمانية المتوقعة بشكل دوري في الفترات اللاحقة وذلك لعرض التغيير الحاصل على مخاطر الائتمان منذ الإعتراف الأولي للأصل المالي.

تقوم المجموعة دائماً باحتساب الخسارة الائتمانية المتوقعة على فترة عمر الذمم التجارية المدينة وذمم شركات التأمين ومعيدي التأمين. كما يتم تقدير الخسارة الائتمانية المتوقعة لهذه الموجودات المالية بناءً على المعلومات التاريخية للخسائر الائتمانية حسب سجلات المجموعة، ويتم تعديلها بعد الأخذ بعين الاعتبار عدة عوامل متعلقة بالأطراف المدينة، وبالوضع الاقتصادي القائم وبتقييم الوضع الاقتصادي الحالي والوضع الاقتصادي المتوقع كما بتاريخ إعداد القوائم المالية الموحدة مع الأخذ بعين الاعتبار القيمة الحالية للنقد في ذلك الوقت أينما يلزم ذلك.

مجموعة شركة المشرق للتأمين المساهمة العامة المحدودة

إيضاحات حول القوائم المالية الموحدة "تتمة"
للسنة المنتهية في ٣١ كانون الأول ٢٠١٨

٤ - ملخص بأهم السياسات المحاسبية "تتمة"

٤-١٦ الموجدات المالية "تتمة"

الغاء الاعتراف بالموجدات المالية

تقوم المجموعة بالغاء الاعتراف بالموجدات المالية فقط عندما تنتهي الحقوق التعاقدية للتدفق النقدي من تلك الموجدات المالية أو عند تحويل الموجدات المالية وبما فيها جميع المكاسب والمخاطر المتعلقة بملكية الموجدات المالية إلى طرف آخر. إذا لم تقم المجموعة بتحويل الموجدات المالية بشكل كامل أو لم تقم بتحويل جميع المكاسب والمخاطر المتعلقة بملكية الموجدات المالية واستمرت بالسيطرة على تلك الموجدات المالية التي تم تحويلها إلى طرف آخر، فإن المجموعة تقوم بالاعتراف بفوائدها المتبقية بالموجدات المالية وأي التزامات يتوجب عليها سدادها. إذا لم تقم المجموعة بتحويل جميع المكاسب والمخاطر المتعلقة بملكية الموجدات المالية، تستمر المجموعة بالاعتراف بالموجدات المالية بالإضافة إلى قرض مضمون مقابل عائدات مستلمة.

في حال تم استبعاد الموجدات المالية التي تم قياسها بالتكلفة المطفأة أو التي تم قياسها بالقيمة العادلة من خلال الأرباح أو الخسائر، فإن الفرق بين القيمة الدفترية للموجدات ومجموع المبالغ المستلمة وغير المستلمة مقابل ذلك يتم الاعتراف بها في الأرباح أو الخسائر.

في حال تم استبعاد الموجدات المالية المصنفة بالقيمة العادلة من خلال بنود الدخل الشامل الآخر، فإنه لا يتم إعادة تصنيف الربح أو الخسارة والتي تم إثباتها سابقاً في حساب التغيرات المتراكمة في القيمة العادلة للاستثمارات المالية، ضمن قائمة الدخل الموحدة، ولكن يتم إعادة تصنيفها ضمن قائمة التغيرات في حقوق الملكية الموحدة.

النقد وما في حكمه

يتكون النقد وما يعادله من النقد في الصندوق والودائع لدى البنوك التي تستحق خلال ثلاثة أشهر أو أقل.

ذمم تأمين مدينة

تتألف ذمم التأمين المدينة من ذمم الوكلاء، الوسطاء وحاملي عقود التأمين وشركات إعادة التأمين حيث يتم قياسها بالقيمة العادلة. يظهر التخصيص للخسائر الإئتمانية المتوقعة ضمن قائمة الدخل الموحدة عند وجود شك على إمكانية عدم تحصيل تلك الذمم.

مجموعة شركة المشرق للتأمين المساهمة العامة المحدودة

إيضاحات حول القوائم المالية الموحدة "تتمة"
للسنة المنتهية في ٣١ كانون الأول ٢٠١٨

٤ - ملخص بأهم السياسات المحاسبية "تتمة"

٤-١٧ المطلوبات المالية وأدوات الملكية

يتم تصنيف الديون وأدوات الملكية المصدرة بواسطة المجموعة كمطلوبات مالية أو كأدوات ملكية طبقاً لأسس وجوهر الترتيبات التعاقدية وتعريف المطلوب المالي وأي أداة ملكية.

أدوات الملكية

أداة الملكية هي أي تعاقد يثبت حق مالكها في أصول المجموعة المتبقية بعد طرح جميع التزاماتها. أدوات حقوق المساهمين المصدرة من قبل المجموعة يتم تسجيلها بالمبالغ المستلمة بعد طرح مصاريف الإصدار المباشرة.

المطلوبات المالية

يتم قياس المطلوبات المالية بشكل أولي بالقيمة العادلة بعد طرح تكاليف المعاملات فيما عدا المطلوبات المالية بالقيمة العادلة من خلال الأرباح والخسائر التي يتم قياسها بشكل أولي بالقيمة العادلة. ويتم قياس المطلوبات المالية لاحقاً بالتكلفة المطفأة مستخدماً طريقة معدل الفائدة الفعلي أو بالقيمة العادلة من خلال الأرباح والخسائر. ان المجموعة ليس لديها مطلوبات مالية تقاس بالقيمة العادلة من خلال الأرباح والخسائر.

القروض البنكية

يتم تسجيل القروض من البنوك في السجلات بإجمالي قيمة القرض والفوائد المستحقة وفقاً لمبدأ الاستحقاق.

ذمم تأمين دائنة

تظهر ذمم التأمين الدائنة بالقيمة العادلة.

المخصصات

يتم أخذ مخصصات عند وجود التزامات حالية مقابل أحداث سابقة، والتي قد تؤدي إلى تدفق نقدي للدفع لمنافع اقتصادية يمكن تقديرها بدرجة معقولة.

يتم احتساب المخصصات حسب أفضل التقديرات للمصروفات المستقبلية لسداد الالتزامات كما بتاريخ القوائم المالية الموحدة مأخوذاً في عين الاعتبار أية أخطار وأحداث غير متوقعة متعلقة بالالتزام عند تحديد المخصص باستخدام التدفقات النقدية المتوقعة لسداد الالتزام الحالي، فإن القيمة الدفترية للالتزام تمثل القيمة الحالية لهذه التدفقات النقدية (حيث يكون تأثير القيمة الزمنية للنقود مادية).

عند توقع استرداد بعض أو جميع المنافع الاقتصادية المطلوبة لتسديد الالتزام من طرف ثالث، فإنه يتم تسجيل المبالغ المدينة كأصل إذا ما تم التأكد فعلاً من أن التسديدات سوف يتم تحصيلها وأن تكون المبالغ المدينة قابلة للقياس بشكل موثوق.

مجموعة شركة المشرق للتأمين المساهمة العامة المحدودة

إيضاحات حول القوائم المالية الموحدة "تتمة"

للسنة المنتهية في ٣١ كانون الأول ٢٠١٨

٤- ملخص بأهم السياسات المحاسبية "تتمة"

١٨-٤ عقود الإيجار

يتم تصنيف عقود الإيجار كإيجارات تمويلية عندما يتم، بموجب شروط عقود الإيجار، تحويل المخاطر ومنافع التملك إلى المستأجر بشكل جوهري. أما أنواع عقود الإيجار الأخرى فيتم تصنيفها كعقود إيجار تشغيلية. لا يوجد عقود إيجارات تمويلية لدى المجموعة.

يتم الاعتراف بدفعات الإيجار التشغيلية كمصروف على أساس القسط الثابت بناءً على فترة التأجير المتعلقة بها، إلا عندما يكون هناك أساس آخر أكثر نموذجية للمخطط الزمني الذي يتم فيه استنفاد المنافع الاقتصادية من الأصل المؤجر. تدرج الإيجارات المحتملة الناشئة تحت عقود الإيجار التشغيلية كمصروف في الفترة التي يتم تكبدها فيها.

١٩-٤ تكاليف الاقتراض

يتم رسملة تكاليف الاقتراض التي ترتبط مباشرةً باقتناء أو بناء أو إنتاج أصول مؤهلة للرسملة، والتي تحتاج إلى فترة زمنية طويلة كي تصبح جاهزة للإستعمال أو للبيع، حيث يتم إضافتها إلى تكلفة تلك الأصول وذلك إلى أن تكون تلك الأصول وبشكل كبير جاهزة للإستعمال أو للبيع.

إن إيرادات الإستثمار المؤقت المكتسبة للقروض المحددة أثناء إنفاقها للحصول على الموجودات يتم خصمها من تكاليف الاقتراض المؤهلة للرسملة.

إن جميع تكاليف الاقتراض الأخرى تظهر كمصاريف في الأرباح أو الخسائر للفترة عند إستحقاقها.

٢٠١-٤ توزيع الأرباح

يتم الاعتراف بتوزيع أرباح على المساهمين كمطلوبات في القوائم المالية الموحدة للمجموعة عند إقرار تلك التوزيعات وموافقة المساهمين عليها.

٢١-٤ الضرائب

يتم إحتساب الضريبة الحالية على أساس ربح السنة الخاضع للضريبة. هذا ويختلف الربح الخاضع للضريبة عن الربح المبين في قائمة الدخل الموحدة حيث لا يشمل بنود إيرادات ومصاريف تخضع للضريبة أو قابلة للاقتطاع في سنوات أخرى وكما لا يشمل على البنود التي لم تخضع قط للضريبة أو للاقتطاع.

يجري التخصيص لضريبة الدخل على الأرباح بشكل سنوي استناداً إلى قانون ضريبة الدخل رقم (٨) لسنة ٢٠١١.

يجري التخصيص لضريبة المكوس المضافة على الأرباح بموجب نظام المكوس المضافة ساري المفعول في فلسطين، أما ضريبة المكوس المضافة على الرواتب فيجري إظهارها ضمن قائمة الدخل الموحدة.

٢٢-٤ الضريبة المؤجلة

يتم احتساب موجودات ضريبية مؤجلة من فروق التوقيت الناشئة لبعض بنود المصاريف التي لا تخضع للضريبة عند تسجيلها وإنما تكون خاضعة كتنزيل مسموح به في سنوات لاحقة وذلك وفقاً لمعيار المحاسبة الدولي رقم (١٢).

مجموعة شركة المشرق للتأمين المساهمة العامة المحدودة

إيضاحات حول القوائم المالية الموحدة "تتمة"

للسنة المنتهية في ٣١ كانون الأول ٢٠١٨

٤ - ملخص بأهم السياسات المحاسبية "تتمة"

٢٣-٤ الضريبة الحالية والمؤجلة للسنة

يتم الاعتراف بالضريبة الحالية والمؤجلة ضمن قائمة الدخل الموحدة، إلا إذا كانت متعلقة ببند مدرجة مباشرة ضمن قائمة الدخل الشامل الأخر الموحدة أو مباشرة في حقوق الملكية، وفي هذه الحالة، يتم أيضاً الاعتراف بالضريبة الحالية والمؤجلة في بنود الدخل الشامل الأخر أو مباشرة في حقوق الملكية على التوالي. عندما تنشأ الضريبة الحالية والمؤجلة من المحاسبة المبدئية لاندماج الأعمال يتم تضمين تأثير الضرائب في المحاسبة عند دمج الأعمال.

٢٤-٤ معلومات القطاعات والمعلومات الجغرافية

قطاع الاعمال يمثل مجموعة من الموجودات والعمليات التي تشترك معا في تقديم منتجات او خدمات خاضعة لمخاطر وعوائد تختلف عن تلك المتعلقة بقطاعات أعمال اخرى. معلومات القطاعات واردة في ايضاح رقم (٢٤).

لأغراض إدارية، تم تنظيم أعمال المجموعة حسب قطاعات التأمين التشغيلية والتي تتكون من: قطاع تأمينات السيارات، قطاع تأمينات الحوادث العامة، قطاع التأمينات الهندسية، قطاع تأمينات العمال، قطاع تأمينات المسؤولية المدنية، قطاع التأمين الصحي، قطاع تأمين الحريق، وقطاع التأمين البحري. تتألف الإستثمارات من الإستثمارات وإدارة النقد لحسابات المجموعة الخاصة. هذه القطاعات هي الأساس الذي بموجبه تقوم المجموعة بإعداد تقاريرها القطاعية.

تعمل المجموعة في فلسطين ولا تعمل في أية مناطق جغرافية اخرى.

٥ - الافتراضات المحاسبية الهامة والتقديرات غير المؤكدة

إن إعداد القوائم المالية الموحدة وتطبيق السياسات المحاسبية يتطلب من إدارة المجموعة القيام بافتراضات وتقديرات تؤثر في مبالغ بعض الموجودات والمطلوبات والإفصاح عن الالتزامات المحتملة، كما أن هذه الافتراضات والتقديرات تؤثر في الإيرادات والمصروفات والمخصصات وكذلك في التغيرات في القيمة العادلة، وبشكل خاص يتطلب من إدارة المجموعة إصدار أحكام واجتهادات هامة لتقدير مبالغ التدفقات النقدية المستقبلية وأوقاتها. إن هذه التقديرات مبنية بالضرورة على فرضيات وعوامل متعددة لها درجات متفاوتة من التقدير وعدم التيقن وان النتائج الفعلية قد تختلف عن التقديرات وذلك نتيجة التغيرات الناجمة عن أوضاع وظروف تلك التقديرات في المستقبل.

الافتراضات المحاسبية الهامة

إن الافتراضات الهامة بمعزل عن تلك التي تتضمن تقديرات والتي وضعتها الإدارة في عملية تطبيق السياسات المحاسبية للمجموعة والتي لها تأثير جوهري على القيم المدرجة في القوائم المالية الموحدة تتمثل فيما يلي:

تصنيف الاستثمارات

تقوم إدارة المجموعة بتصنيف الاستثمارات كاستثمارات بالقيمة العادلة من خلال الأرباح والخسائر أو كاستثمارات بالقيمة العادلة من خلال بنود الدخل الشامل الأخر عند شراء تلك الاستثمارات عند اتخاذ أحكامها فيما إذا كانت هذه الاستثمارات هي استثمارات بالقيمة العادلة من خلال الأرباح والخسائر أو بالقيمة العادلة من خلال بنود الدخل الشامل الأخر، أخذت الإدارة بعين الاعتبار الشروط التفصيلية لتحديد هذا التصنيف كما هي مبينة في المعيار الدولي للتقارير المالية رقم (٩) - الأدوات المالية. ترى الإدارة أن الاستثمارات قد تم تصنيفها بصورة مناسبة.

مجموعة شركة المشرق للتأمين المساهمة العامة المحدودة

إيضاحات حول القوائم المالية الموحدة "تتمة"

للسنة المنتهية في ٣١ كانون الأول ٢٠١٨

٥- الافتراضات المحاسبية الهامة والتقديرات غير المؤكدة "تتمة"

الافتراضات المحاسبية الهامة "تتمة"

تصنيف الممتلكات

قامت الإدارة في تصنيفها للممتلكات بعدد من الافتراضات. تلزم هذه الافتراضات في تحديد اهلية الممتلكات لتصنيفها كاستثمار في عقار أو كممتلكات ومعدات أو كمخزون عقاري، أو كمشاريع قيد الإنشاء، أو كعقار محتفظ به للبيع. تقوم الإدارة بوضع معايير تمكنها من تطبيق هذه الافتراضات باستمرار بما يتوافق مع تعريف الاستثمار في عقار، الممتلكات ومعدات، والمخزون العقاري، والمشاريع قيد الإنشاء، والعقار المحتفظ به للبيع. في طور قيامها بهذه الافتراضات أخذت الإدارة بالاعتبار المعايير والإرشادات المفصلة الواردة في المعيار المحاسبي الدولي (IAS) رقم (٢) المخزون، والمعيار المحاسبي الدولي (IAS) رقم (١٦) الممتلكات والآلات والمعدات، والمعيار المحاسبي الدولي (IAS) رقم (٤٠) الاستثمارات في عقارات.

التقديرات غير المؤكدة

في اعتقاد الادارة أن استخدامها للتقديرات ضمن القوائم المالية الموحدة معقولة ومفصلة على النحو التالي:

تقييم الالتزامات الناتجة عن الادعاءات الموقوفة لعقود التأمين: تعتبر الالتزامات الناتجة عن الادعاءات الموقوفة لعقود التأمين هي أكثر التوقعات المحاسبية حساسية وذلك لوجود العديد من العوامل غير المؤكدة التي تؤثر على الالتزامات المقدره والالتزامات التي سوف يتم تسديدها.

يتم تقدير الالتزامات الناشئة عن الادعاءات غير المدفوعة التي تم الإبلاغ عنها كما في تاريخ القوائم المالية الموحدة استنادا إلى تقارير الخبراء والمحامين وخبرة المجموعة وتقديراتها بتحديد قيمة التكاليف الإجمالية المتوقعة لكل ادعاء على حدة. كما يتم تقدير الالتزامات الناشئة عن الادعاءات المتكبدة وغير المبلغ عنها كما في تاريخ القوائم المالية الموحدة بالرجوع إلى معدل الادعاءات للفترة السابقة. كما في تاريخ القوائم المالية الموحدة يتم إعادة تقييم الالتزامات أعلاه ويتم تعديل المخصص بناءً على ذلك.

الذمم المدينة: تقوم المجموعة بالإعتراف بمخصصات خسائر الائتمان المتوقعة على الأدوات المالية التي يتم قياسها بالتكلفة المطفأة، الذمم التجارية المدينة، ذمم شركات التأمين ومعيدي التأمين وموجودات عقود التأمين وإعادة التأمين. يتم مراجعة مخصصات الخسائر الائتمانية المتوقعة بشكل دوري في الفترات اللاحقة وذلك لعرض التغيير الحاصل على مخاطر الائتمان منذ الإعتراف الأولي للأصل المالي.

تقوم المجموعة دائما باحتساب الخسارة الائتمانية المتوقعة على فترة عمر الذمم التجارية المدينة، ذمم شركات التأمين ومعيدي التأمين وموجودات عقود التأمين وإعادة التأمين. كما يتم تقدير الخسارة الائتمانية المتوقعة لهذه الموجودات المالية بناءً على المعلومات التاريخية للخسائر الائتمانية حسب سجلات المجموعة، ويتم تعديلها بعد الأخذ بعين الاعتبار عدة عوامل متعلقة بالأطراف المدينة، وبالوضع الاقتصادي القائم وتقييم الوضع الاقتصادي الحالي والوضع الاقتصادي المتوقع كما بتاريخ إعداد القوائم المالية الموحدة مع الأخذ بعين الاعتبار القيمة الحالية للنقد في ذلك الوقت أينما يلزم ذلك.

مجموعة شركة المشرق للتأمين المساهمة العامة المحدودة

إيضاحات حول القوائم المالية الموحدة "تتمة"

للسنة المنتهية في ٣١ كانون الأول ٢٠١٨

٥- الافتراضات المحاسبية الهامة والتقديرات غير المؤكدة "تتمة"

التقديرات غير المؤكدة "تتمة"

الضرائب: يتم تحميل السنة بما يخصها من نفقة الضرائب وفقاً للأنظمة والقوانين المرعية والمعايير المحاسبية، وإثبات الموجودات والمطلوبات الضريبية المؤجلة ومخصص الضرائب اللازم.

مخصص تعويضات الموظفين: يتم احتساب مخصص تعويض نهاية الخدمة وفقاً لقانون العمل الساري في مناطق السلطة الفلسطينية.

الممتلكات والمعدات: تقوم الإدارة بإعادة تقدير الأعمار الإنتاجية للموجودات الملموسة بشكل دوري لغايات احتساب الاستهلاكات السنوية اعتماداً على الحالة العامة لتلك الموجودات وتقديرات الأعمار الإنتاجية المتوقعة في المستقبل، ويتم أخذ خسارة التدني (إن وجدت) إلى قائمة الدخل الموحدة.

تقييم الموجودات المالية: تقوم الإدارة بمراجعة دورية للموجودات المالية والتي تظهر بالكلفة لتقدير أي تدني في قيمتها ويتم أخذ التدني في قائمة الدخل الموحدة.

الالتزامات المحتملة: يتم تكوين مخصص لقاء القضايا المقامة ضد المجموعة اعتماداً على دراسة قانونية معدة من قبل محامي ومستشار المجموعة القانوني وبموجبها يتم تحديد المخاطر المحتمل حدوثها في المستقبل، ويعاد النظر في تلك الدراسات بشكل دوري.

كفاية الالتزام: بتاريخ القوائم المالية الموحدة، يتم تطبيق اختبارات كفاية الالتزام للتحقق من كفاية التزامات عقود التأمين. تقوم المجموعة باستخدام أفضل التقديرات للتدفقات النقدية التعاقدية المستقبلية، الادعاءات المستلمة، المصاريف الإدارية وكذلك إيرادات الاستثمارات من الأصول التي تدعم تلك الالتزامات وذلك بهدف تقييم كفاية الالتزام. يتم إدراج أي عجز ضمن قائمة الدخل الموحدة وذلك من خلال تكوين مخصص للخسائر الناتجة عن اختبارات كفاية الالتزام.

مجموعة شركة المشرك للتأمين المساهمة العامة المحدودة
إيضاحات حول القوائم المالية الموحدة "تتمة"
للسنة المنتهية في ٣١ كانون الأول ٢٠١٨

٢- ممتلكات ومعدات

كما في ٣١ كانون الأول ٢٠١٨

المجموع	مبني وعقارات	مبني	سيارات وتحسينات	سيارات	أجهزة التكييف وشبكات الكهرباء	أجهزة حاسوب	أجهزة آلات	تجهيزات وآلات	أثاث ومفروشات	نولار
نولار	نولار	نولار	نولار	نولار	نولار	نولار	نولار	نولار	نولار	نولار
٨,٣٣٧,١٣٨	٤,٠٥٨,٢٧٠	٧٠٠,٣٧٥	٥٧٩,٦٨٨	٣١٦,٢٩٠	٨٦٠,٠٠٠	٩٩٦,٣٢٦	٨١٦,١٨٩	التكليف/أصله التقويم	٢٠١٨	
٤١١,٦١٥	٩٨,٥٦٨	١٤١,٣٦٦	١١١,٨٩٧	١,٤٤٤	-	٣٣٩,٢٠٠	٢٥,١٤٠	الرصيد كما في ١ كانون الثاني	٢٠١٨	
(٨٨,٥٣٩)	-	-	(٦٧,٦٤٦)	-	-	(٣٥١٠)	(١٧,٣٨٣)	إضافات خلال السنة	٢٠١٨	
٨,٦٥٠,٢١٤	٤,١٥٦,٨٣٨	٨٤١,٧٤١	٦٢٣,٩٣٩	٣١٧,٧٣٤	٨٦٠,٠٠٠	١,٠٠٢,٠١٦	٨٢٣,٩٤٦	الإستبعادات خلال السنة	٢٠١٨	
								الرصيد كما في ٣١ كانون الأول	٢٠١٨	
٣,٨٢٠,٥١٧	٧٣٦,٨٢٣	٤٥٨,٥٦٦	١٩٩,٠٩٧	٣٠٦,٤٨٥	٨٥٣,٠٤٨	٧٢٦,٣٤٦	٥٤٠,١٥٢	الإستهلاك المستر المع	٢٠١٨	
٢١٦,٧٨٨	٤١,٤٨٢	٥٠,٩٤٥	٦٨,٤٤٩	١,٧٢٩	٦,٠٨٨	٣٤,٩٨٥	١٣,١١٠	الرصيد كما في ١ كانون الثاني	٢٠١٨	
(٤٧,٠٩٤)	-	-	(٢٦,٧١٨)	-	-	(٣,٥١٠)	(١٦,٨٦٦)	الإستبعادات خلال السنة	٢٠١٨	
٣,٩٩٠,٢١١	٧٧٨,٣٠٥	٥٠٩,٥١١	٢٤٠,٨٢٨	٣٠٨,٢١٤	٨٥٩,١٣٦	٧٥٧,٨٢١	٥٣٦,٣٩٦	الرصيد كما في ٣١ كانون الأول	٢٠١٨	
٤,٦٦٠,٠٠٣	٣,٣٧٨,٥٣٣	٣٣٢,٣٢٠	٣٨٣,١١١	٩,٥٢٠	٨٦٤	٢٦٨,١٩٥	٢٨٧,٥٥٠	صافي القيمة التقديرية كما في ٣١ كانون الأول	٢٠١٨	

مجموعة شركة المشرق للتأمين المساهمة العامة المحدودة
إيضاحات حول القوائم المالية الموحدة "تتمة"
للسنة المنتهية في ٣١ كانون الأول ٢٠١٨

٦- ممتازات ومعونات "تتمة"

كما في ٣١ كانون الأول ٢٠١٧

المجموع	مباني وصقلات	ديكورات وتحسينات	السيارات	أجهزة التكييف وشبكة الكهرباء	أجهزة حاسوب	أجهزة والات	تجهيزات والآلات	أثاث ومفروشات
دولار	دولار	دولار	دولار	دولار	دولار	دولار	دولار	دولار
٧,٤٣١,٧٣٤	٢,٣٥٢,٢٢٣	٢٣٧,٦٢٠	٥٢٨,٠٣١	٣١٦,٢٩٠	٨٦٠,٠٠٠	٩٥٢,٣٨٥	٧٨٤,١٤٥	
٣٢٧,١٨٩	٦٨,٧٣٨	٦٧,٧١٥	١١٩,٧٥١	-	-	٤٣,٩٤١	٣٣,٠٤٤	
٦٣٦,٣٠٩	٦٣٦,٣٠٩	-	-	-	-	-	-	
(٦٨٠,٩٤٤)	-	-	(٦٨٠,٩٤٤)	-	-	-	-	
٨,٣٢٧,١٣٨	٤,٠٥٨,٢٧٠	٧٠٠,٣٧٥	٥٧٩,٦٨٨	٣١٦,٢٩٠	٨٦٠,٠٠٠	٩٩٦,٣٧٦	٨١٦,١٨٩	
								الاستهلاك/إعادة التقييم
								٢٠١٧ الرصيد كما في ١ كانون الثاني
								إضافات خلال السنة
								التغير في القيمة العادلة
								الإستبعادات خلال السنة
								٢٠١٧ الرصيد كما في ٣١ كانون الأول
								الإستهلاك المستراكم
								٢٠١٧ الرصيد كما في ١ كانون الثاني
								استهلاكات
								الإستبعادات خلال السنة
								٢٠١٧ الرصيد كما في ٣١ كانون الأول
								صافي القيمة التقريبية كما في ٣١ كانون الأول ٢٠١٧
٢,٥٠٦,٦٢١	٣,٣٢١,٤٤٧	٢٤١,٨٠٩	٣٨٠,٥٩١	٩٨,٠٥٥	٦,٩٥٢	٢٢٩,٩٨٠	٢٧٦,٠٣٧	
٢,٥٠٨,٩٧٢	٦٠٨,٠٥٩	٤٢٢,٠٩٣	١٧٩,٠٢٥	٢٠٥,٠٨٦	٨٤٨,٥٠٨	٧٠٣,٣٥٥	٥٢٣,٦٤٦	
٢٦٥,٠٧٩	١٢٨,٧٦٤	٣١,٤٧٣	٥٤,٤٠٦	١,٣٩٩	٤,٥٤٠	٢٢,٩٩١	١٦,٥٠٦	
(٣٤,٣٣٤)	-	-	(٣٤,٣٣٤)	-	-	-	-	
٣,٨٢٠,٥١٧	٧٣٦,٨٢٣	٤٥٨,٥٦٦	١٩٩,٠٩٧	٢٠٦,٤٨٥	٨٥٣,٠٤٨	٧٢٦,٣٤٦	٥٤٠,١٥٢	

مجموعة شركة المشرق للتأمين المساهمة العامة المحدودة

إيضاحات حول القوائم المالية الموحدة "تتمة"
للسنة المنتهية في ٣١ كانون الأول ٢٠١٨

٧- استثمارات عقارية

٢٠١٧	٢٠١٨	
دولار	دولار	
١٠,٨٦٣,٣٦٦	١٠,٦٥٠,٣٥٠	أراضي
٩٩٦,٩٠٣	٩٨٣,٤٩١	مباني وعقارات
<u>١١,٨٦٠,٢٦٩</u>	<u>١١,٦٣٣,٨٤١</u>	

- تم تصنيف الاستثمارات في أراضي الشركة الأم على أنها استثمارات عقارية محتفظ بها بغرض الانتفاع من زيادة قيمتها الرأسمالية باستثناء قيمة العقارات لمقر الشركة والمستخدم لأغراض الشركة الإدارية.
- تم إعادة تقييم الاستثمارات العقارية التي حصل تغيير على قيمتها السوقية كما في ٣١ كانون الأول ٢٠١٨ بحسب سعر السوق بناء على متوسط السعر لتقارير مخمنين معتمدين من هيئة سوق رأس المال الفلسطينية، وكان الفرق في القيمة السوقية عن القيمة الدفترية مبلغ ٣٣٥,٢٣٢ دولار (مبلغ ١,٩١٣,٣٠١ لسنة ٢٠١٧) جرى إظهاره في حساب أرباح إعادة تقييم الاستثمارات ضمن قائمة الدخل الموحدة.

إن تفاصيل الاستثمارات العقارية للمجموعة والتسلسل للقيمة العادلة كما في ٣١ كانون الأول ٢٠١٨ كما يلي:

القيمة العادلة كما في	المستوى الثالث	المستوى الثاني	المستوى الأول	
٣١ كانون الأول ٢٠١٨	دولار	دولار	دولار	
١١,٦٣٣,٨٤١	-	١١,٦٣٣,٨٤١	-	أراضي ومباني
<u>١١,٦٣٣,٨٤١</u>	<u>-</u>	<u>١١,٦٣٣,٨٤١</u>	<u>-</u>	

٨- موجودات مالية بالقيمة العادلة من خلال الدخل الشامل الآخر

٢٠١٧	٢٠١٨	
دولار	دولار	
١,٣٣٩,٨٥٣	١,٤٩٢,٣٦٤	استثمارات في أسهم شركات مدرجة *
١١٥,٣٣٨	١١٥,٣٣٨	استثمارات في أسهم شركات غير مدرجة
<u>١,٤٥٥,١٩١</u>	<u>١,٦٠٧,٧٠٢</u>	

* تشمل الاستثمارات أعلاه أسهم شركات محجوزة مقابل عضوية مجلس الإدارة بمبلغ ١٩,٣٢٣ دولار كما في ٣١ كانون الأول ٢٠١٨، (مبلغ ١٩,٠٤٨ دولار كما في ٣١ كانون الأول ٢٠١٧).

مجموعة شركة المشرق للتأمين المساهمة العامة المحدودة

إيضاحات حول القوائم المالية الموحدة المتبعة^{١١}

للسنة المنتهية في ٣١ كانون الأول ٢٠١٨

٩- ودائع الزايمية

الودائع الازامية تمثل ودائع لدى البنوك مرتبطة لأمر هيئة سوق رأس المال الفلسطينية وفقاً للقرارات الصادرة عن هيئة سوق رأس المال الفلسطينية رقم (٢/٢) لسنة ٢٠٠٧ بشأن تحديد قيمة الوديعة المطلوبة من شركات التأمين بموجب قانون التأمين رقم (٢٠٠) لسنة ٢٠٠٥، ولا يمكن استخدامها إلا بملققة مسددة أو بإذن مكتوب من قبل الهيئة.

١٠- موجودات ضريبية مؤجلة

يتألف رصيد هذا البند من ضريبة الدخل الناشئة عن فروق التوقيت لبعض بنود المصاريف التي لا تخضع للضريبة عند تسجيلها وإنما تكون خاضعة كتنزيل مسموح به في سنوات لاحقة، وتتألف من مخصص انتفاعات الموظفين ومخصص الخسائر الإئتمانية المتوقعة للشركة الأم. فيما يلي تفصيل الحركة التي تمت على هذا الحساب:

الضريبة المؤجلة ٢٠١٧ دولار	الضريبة المؤجلة ٢٠١٨ دولار	رصيد نهاية السنة دولار	فروقات ترجمة الرصيد الافتتاحي دولار	المبداية المضافة دولار	المبالغ المحررة دولار	رصيد بداية السنة دولار	مخصص الخسائر الإئتمانية المتوقعة
٣٢٦,٣٧٢	٣٤٢,١٥٤	١,٢٨٠,٣١٩	(٩٧,٦١٢)	١٥٦,٦٦٧	-	١,٢٢١,٢٦٤	مخصص الخسائر الإئتمانية المتوقعة
٢٤١,٥٧٤	٢٥٩,٥٩٩	٩٧١,٤٠١	(٧٣,٣٠٥)	٧٧٤,٦٨٢	(١٣٣,٩٢٩)	٩٠٣,٩٥٣	مخصص انتفاعات الموظفين
٥٢٧,٩٤٦	٦٠١,٧٥٣	٢,٢٥١,٧٢٠	(١٧٠,٩١٧)	٤٣١,٣٤٩	(١٣٣,٩٢٩)	٢,١٢٥,٢١٧	

مجموعة شركة المشرق للتأمين المساهمة العامة المحدودة

إيضاحات حول القوائم المالية الموحدة "تتمة"
للسنة المنتهية في ٣١ كانون الأول ٢٠١٨

١٠ - موجودات ضريبية مؤجلة "تتمة"

إن الحركة على حساب موجودات ضريبية مؤجلة خلال السنة هي كما يلي:

٢٠١٧	٢٠١٨	
دولار	دولار	
٤٠١,١٦٦	٥٦٧,٩٤٦	الرصيد في بداية السنة
١٦٦,٧٨٠	٣٣,٨٠٧	الضريبة المؤجلة للسنة
<u>٥٦٧,٩٤٦</u>	<u>٦٠١,٧٥٣</u>	الرصيد في نهاية السنة

١١ - ذمم مدينة، بالصافي

٢٠١٧	٢٠١٨	
دولار	دولار	
٧,١٠٤,٩٩٣	٧,١٨١,٠٣١	ذمم العملاء
٨٢٩,١٨٥	١,٢٠١,٥٨٨	ذمم الوكلاء
٥٧,٥٤٤	٣٠,٧٣١	ذمم الموظفين
<u>٧,٩٩١,٧٢٢</u>	<u>٨,٤١٣,٣٥٠</u>	
(١,٦١٢,٨٦٦)	(١,٦٧١,٧٨٣)	ينزل: مخصص الخسائر الإئتمانية المتوقعة
<u>٦,٣٧٨,٨٥٦</u>	<u>٦,٧٤١,٥٦٧</u>	

يبلغ متوسط فترة الائتمان للتأمينات الصادرة ٢١٠ يوماً ولا يتم تحصيل فائدة على الذمم المدينة القائمة.

الجدول التالي يبين توزيع المخاطر للذمم التجارية المدينة بناء على أعمار الذمم وكشف تعميم المخصص:

٣١ كانون الأول ٢٠١٨

الذمم المدينة / التعصير بالأيام							نم حالية
المجموع	١٢٠ <	١٢٠ - ٩١	٩٠ - ٦١	٦٠ - ٣١	٣٠ >	نم حالية	
دولار	دولار	دولار	دولار	دولار	دولار	دولار	
	٣٩%	١٢%	١٠%	٨%	٦%	٢%	
						نسبة الخسارة الإئتمانية المتوقعة	
٨,٤١٣,٣٥٠	٣,٦٥٥,٩٤٧	٣٣٧,٠٣٣	٧٢٢,٧٨٢	٥٩٦,٥٤٧	٨٢٤,٤٣١	٢,٢٧٦,٦١٠	
						رصيد الذمم القائم	
١,٦٧١,٧٨٣	١,٤١٦,٣٣٩	٤٠,٤٤٤	٧٢,٢٧٨	٤٧,٧٢٤	٤٩,٤٦٦	٤٥,٥٣٢	
						الخسارة الإئتمانية المتوقعة	

٣١ كانون الأول ٢٠١٧

الذمم المدينة / التعصير بالأيام							نم حالية
المجموع	١٢٠ <	١٢٠ - ٩١	٩٠ - ٦١	٦٠ - ٣١	٣٠ >	نم حالية	
دولار	دولار	دولار	دولار	دولار	دولار	دولار	
	٤١%	١١%	٩%	٧%	٥%	٢%	
						نسبة الخسارة الإئتمانية المتوقعة	
٧,٩٩١,٧٢٢	٣,٤٢٨,٣٨١	٢٤٩,٤٨٦	٨١٦,٩٥٧	٤٣٥,٢٥٨	٧٣٧,٤٨٩	٢,٣٢٤,١٥١	
						رصيد الذمم القائم	
١,٦١٢,٨٦٦	١,٣٩٨,٠٧٢	٢٧,٤٤٣	٧٣,٥٢٦	٣٠,٤٦٨	٣٦,٨٧٤	٤٦,٤٨٣	
						الخسارة الإئتمانية المتوقعة	

مجموعة شركة المشرق للتأمين المساهمة العامة المحدودة

إيضاحات حول القوائم المالية الموحدة "تتمة"
للسنة المنتهية في ٣١ كانون الأول ٢٠١٨

١١ - ذم مدينة، بالصافي "تتمة"

إن الحركة على حساب مخصص الخسائر الإئتمانية المتوقعة هي كما يلي:

٢٠١٧	٢٠١٨	
دولار	دولار	
١,١٧١,٨٣٦	١,٦١٢,٨٦٦	الرصيد في بداية السنة
٣٤٧,٢٢٢	١٥٦,٦٦٧	التخصيص للسنة
٩٣,٨٠٨	(٩٧,٧٥٠)	فروقات ترجمة الرصيد الافتتاحي
<u>١,٦١٢,٨٦٦</u>	<u>١,٦٧١,٧٨٣</u>	الرصيد في نهاية السنة

١٢ - ذم شركات التأمين وإعادة التأمين

٢٠١٧	٢٠١٨	
دولار	دولار	
٤٠٦,٠٥٨	٤٦٥,٦٥٢	ذم شركات التأمين المحلية
<u>٤٠٦,٠٥٨</u>	<u>٤٦٥,٦٥٢</u>	

١٣ - مطلوبات عقود التأمين وموجودات عقود إعادة التأمين

٢٠١٧	٢٠١٨	
دولار	دولار	
		الإجمالي:
		مطلوبات عقود التأمين
١٩,١٠٨,٠٧١	١٨,٩٦٩,٨٢٠	اجمالي احتياطي الادعاءات تحت التسوية
(٣,٣١٢,٧٨٤)	(٣,٧١٠,٥٠١)	ينزل: (صافي المشاركات والاسترادات)*
<u>١٥,٧٩٥,٢٨٧</u>	<u>١٥,٢٥٩,٣١٩</u>	صافي احتياطي الادعاءات تحت التسوية
		احتياطي الادعاءات غير المبلغ عنها
٢٥٠,٠٠٠	٢٥٠,٠٠٠	(Pure)
٨,١٠٧,٨٨٢	٨,١٦٥,٨٥٥	احتياطي الأخطار السارية
<u>٢٤,١٥٣,١٦٩</u>	<u>٢٣,٦٧٥,١٧٤</u>	مجموع مطلوبات عقود التأمين
		موجودات عقود التأمين
١,٩٧٤,٧٢٢	٢,٨٨٥,٨٣٦	احتياطي الادعاءات تحت التسوية
٦٨١,٥٥٤	٦٨٣,٣٢١	احتياطي الأخطار السارية
<u>٢,٦٥٦,٢٧٦</u>	<u>٣,٥٦٩,١٥٧</u>	مجموع موجودات عقود التأمين
		صافي مطلوبات عقود التأمين
١٣,٨٢٠,٥٦٥	١٢,٣٧٣,٤٨٣	احتياطي الادعاءات تحت التسوية
		احتياطي الادعاءات غير المبلغ عنها
٢٥٠,٠٠٠	٢٥٠,٠٠٠	(Pure)
٧,٤٢٦,٣٢٨	٧,٤٨٢,٥٣٤	احتياطي الأخطار السارية
<u>٢١,٤٩٦,٨٩٣</u>	<u>٢٠,١٠٦,٠١٧</u>	

مجموعة شركة المشرق للتأمين المساهمة العامة المحدودة
إيضاحات حول القوائم المالية الموحدة "تتمة"
للسنة المنتهية في ٣١ كانون الأول ٢٠١٨

١٣ - مطلوبات عقود التأمين وموجودات عقود إعادة التأمين "تتمة"

* تم احتساب احتياطي الإذاعات تحت التسوية للسيارات بالصافي من قيمة المشاركات والإستردادات حسب تقديرات الفنيين والخبراء في المجموعة. تعتمد المبالغ النهائية على إجراء المخالصات النهائية مع الأطراف ذات العلاقة. وقد كانت قيمة المشاركات والإستردادات بالصافي التي تم تنزيلها من احتياطي الإذاعات تحت التسوية كما في ٣١ كانون الأول ٢٠١٨ و ٢٠١٧ كما يلي:

٢٠١٧ دولار	٢٠١٨ دولار	
٢,١٨١,٧٧٢	٢,٣٥٢,٧٨٦	المشاركات والمستردات من أفراد وشركات تأمين محلية
١,٨٥٥,٤٥٧	١,٩٠٣,٨٥٢	المستردات من الصندوق الفلسطيني لتعويض مصابي حوادث الطرق
٢,٣٦٥,٧٥١	٢,٣٢٦,٥٦٨	المستردات من جهات أخرى
(٣,٠٩٠,١٩٦)	(٢,٨٧٢,٧٠٥)	ينزل: مستردات تحت التسوية لا يمكن التكهّن بها
<u>٣,٣١٢,٧٨٤</u>	<u>٣,٧١٠,٥٠١</u>	صافي المستردات والمشاركات

١٤ - موجودات مالية بالقيمة العادلة من خلال قائمة الدخل

٢٠١٧ دولار	٢٠١٨ دولار	
١,١٩٧,٣٩٩	١,٣١١,٤٠٢	استثمارات في أسهم شركات مدرجة
<u>١,١٩٧,٣٩٩</u>	<u>١,٣١١,٤٠٢</u>	

١٥ - مخزون عقاري

٢٠١٧ دولار	٢٠١٨ دولار	
٦٢٤,٦٤٧	٧٤٣,٤٧٢	أراضي
٨٤٤,٠٥٦	٨٤٢,٦٤٥	شقق
<u>١,٤٦٨,٧٠٣</u>	<u>١,٥٨٦,١١٧</u>	

١٦ - أرصدة مدينة أخرى

٢٠١٧ دولار	٢٠١٨ دولار	
٥٧,٣٣٠	٥٥,٩٢٧	مصاريف مدفوعة مقدماً
١٥٣,٥٢٦	١٠,١٤٠	قروض وسلفيات موظفين
٥٧,١٥٤	١٢٩,٤٢٥	أمانات مقابل كفالات وأخرى
٦٥١,٤٤٧	٦٦٢,٩٠٢	دفعات مقدمة على حساب شراء استثمارات
١٨٨,٧٦٩	-	عمولات أقساط تأمين مستحقة - اتحاد شركات التأمين
<u>١,١٠٨,٢٢٦</u>	<u>٨٥٨,٣٩٤</u>	

مجموعة شركة المشرق للتأمين المساهمة العامة المحدودة
إيضاحات حول القوائم المالية الموحدة "تتمة"
للسنة المنتهية في ٣١ كانون الأول ٢٠١٨

١٧-أ- نقد وما في حكمه

٢٠١٧	٢٠١٨	
دولار	دولار	
١٩٠,٤٤٣	٤٨,٢٧٩	نقد في الصندوق
١,٠٧٢,٥٩٣	٢,٢٧٣,٣١١	حسابات جارية لدى البنوك - شيكل اسرائيلي
٦٤,٥٦٤	١٤٤,٢٣٤	حسابات جارية لدى البنوك - دينار أردني
٩٠٢,١٨٧	١,٣٠٤,٢٤٠	حسابات جارية لدى البنوك - دولار أمريكي
٢٥,٠١٠	٥,٦١٥	حسابات جارية لدى البنوك - يورو
<u>٢,٢٥٤,٧٩٧</u>	<u>٣,٧٧٥,٦٧٩</u>	

١٧-ب- ودائع لدى البنوك

٢٠١٧	٢٠١٨	
دولار	دولار	
١,١٢٧,٦٧٤	١,٤٢٤,٧٣٢	ودائع لدى البنوك تستحق خلال ثلاث شهور - دولار أمريكي
٥٥٣,٩٣٣	٨٥٦,٢٥٠	ودائع لدى البنوك تستحق بعد ثلاث شهور - دولار أمريكي
<u>١,٦٨١,٦٠٧</u>	<u>٢,٢٨٠,٩٨٢</u>	

تشمل الودائع البنكية مبلغ ١٠٠,٠٠٠ دولار تمثل تأمينات نقدية مقابل حساب الجاري المدين لدى أحد البنوك المحلية.

١٨- التغير في القيمة العادلة

٢٠١٧	٢٠١٨	
دولار	دولار	
(١٣٦,٨٢٠)	(٧٥,٠٢١)	(خسارة) فروقات تقييم الاستثمارات المالية من خلال الدخل الشامل الآخر
١,٤٣٧,٠٢١	١,٤٣٧,٠٢١	أرباح إعادة تقييم أراضي وعقارات
<u>١,٣٠٠,٢٠١</u>	<u>١,٣٦٢,٠٠٠</u>	

إن الحركة التي تمت على هذا الحساب هي كما يلي:

٢٠١٧	٢٠١٨	
دولار	دولار	
٥٧٨,١١٨	١,٣٠٠,٢٠١	الرصيد في بداية السنة
٦٣٦,٣٠٩	-	التغير في القيمة العادلة للأراضي (ايضاح ٦)
٨٥,٧٧٤	٦١,٧٩٩	التغير في القيمة العادلة للاستثمارات المالية
<u>١,٣٠٠,٢٠١</u>	<u>١,٣٦٢,٠٠٠</u>	

مجموعة شركة المشرق للتأمين المساهمة العامة المحدودة
إيضاحات حول القوائم المالية الموحدة "تتمة"
للسنة المنتهية في ٣١ كانون الأول ٢٠١٨

١٩ - مخصص تعويض ترك الخدمة للموظفين

٢٠١٧	٢٠١٨	
دولار	دولار	
٩٥٧,٥٣٦	١,٠٠٢,٣٦٢	تعويض ترك الخدمة
<u>٩٥٧,٥٣٦</u>	<u>١,٠٠٢,٣٦٢</u>	

إن الحركة الحاصلة على مخصص تعويض ترك الخدمة خلال السنة هي كما يلي:

٢٠١٧	٢٠١٨	
دولار	دولار	
٧٦٨,٢٣٠	٩٥٧,٥٣٦	الرصيد في بداية السنة
١٨٥,٤٧٢	٢٨٤,٦٣٠	التخصيص للسنة
(٧٥,٣٥٩)	(١٦٦,٤٨٠)	التعويضات المدفوعة خلال السنة
٧٩,١٩٣	(٧٣,٣٢٤)	فروقات عملة ناتجة عن ترجمة الرصيد الافتتاحي
<u>٩٥٧,٥٣٦</u>	<u>١,٠٠٢,٣٦٢</u>	

٢٠ - دائنون مختلفون

٢٠١٧	٢٠١٨	
دولار	دولار	
٢,١٠٨,٣١٣	٣,٠٤١,٩٠١	ذمم موردين، عملاء وكلاء
٤٦٩,٢١٤	٤١٨,٠٢٩	ذمم الموظفين
<u>٢,٥٧٧,٥٢٧</u>	<u>٣,٤٥٩,٩٣٠</u>	

٢١ - ذمم شركات التأمين وإعادة التأمين

٢٠١٧	٢٠١٨	
دولار	دولار	
٩١,٢٦٧	٧٦,٨٠٣	ذمم شركات التأمين المحلية
٣٩٢,٣٤٤	٩٥٨,٥٨٦	ذمم معيدي التأمين الدائنة
<u>٤٨٣,٦١١</u>	<u>١,٠٣٥,٣٨٩</u>	

مجموعة شركة المشرق للتأمين المساهمة العامة المحدودة
إيضاحات حول القوائم المالية الموحدة "تتمة"
للسنة المنتهية في ٣١ كانون الأول ٢٠١٨

٢٢ - أرصدة دائنة أخرى

٢٠١٧	٢٠١٨	
دولار	دولار	
١٦١,٥٧١	٢٨٦,٠٤٧	مصاريف مستحقة غير مدفوعة
٣٤١,٤١١	٣٤١,٢٩١	حقوق أصحاب صناديق الاستثمار
٢٠٤,٠٠١	١٨٥,٢٩٢	مستحقات المساهمين من تخفيض رأس المال
٨٢,٦٥٠	٨١,١٤٨	توزيعات أرباح أسهم مستحقة
١٠٩,٣٤٩	-	ضريبة قيمة مضافة مستحقة
٢٠٠,٩٩٣	٧٢,٨٦٢	مخصص اتمام المشاريع للشركة التابعة
٢٤٥,٨٥٠	٢٨٤,٧١٦	أمانات وأرصدة دائنة أخرى
<u>١,٣٤٥,٨٢٥</u>	<u>١,٢٥١,٣٥٦</u>	

٢٣ - مخصصات أخرى

٢٠١٧	٢٠١٨	
دولار	دولار	
٩٥,١٧٣	١٠٢,٦٣١	مستحقات الصندوق الفلسطيني لتعويض ضحايا حوادث الطرق
١٩,٩٥٣	٢١,٣٨١	مستحقات هيئة سوق رأس المال الفلسطينية
٤,١٨٥	٤,٤١٥	مستحقات الاتحاد الفلسطيني لشركات التأمين
١,٠٣١,٤٩٦	١,٢٥٩,٠٣٩	مخصصات الضرائب بالصافي من السلف المدفوعة*
<u>١,١٥٠,٨٠٧</u>	<u>١,٣٨٧,٤٦٦</u>	

*حصلت المجموعة على مخالصة نهائية مع دائرة ضريبة الدخل وضريبة القيمة المضافة حتى ٣١ كانون الأول ٢٠١٦، وتقوم حالياً بمناقشة القوائم المالية للشركة للحصول على المخالصة النهائية لسنة ٢٠١٧. برأي إدارة المجموعة، فإن المخصصات المرصودة كافية لسداد الأعباء الضريبية المتوقعة دفعها عن تلك السنة.

مجموعة شركة المشرق للتأمين المساهمة العامة المحدودة
إيضاحات حول القوائم المالية الموحدة "تتمة"
السنة المنتهية في ٣١ كانون الأول ٢٠١٨

٢٤ - صافي أرباح السنة حسب القطاعات التشغيلية:
يمثل الجدول التالي ملخص إيرادات وتنتج الأعمال حسب قطاع التأمين السنة المنتهية في ٣١ كانون الأول ٢٠١٨:

المجموع	قطاع الاستثمار والزينة	قطاع جدي	قطاع صحي	قطاع الطريق	مسؤولية متنية	هفسي	عمل	تأمينات عامة	سيارات
٢٠١٨	٢٠١٨	٢٠١٨	٢٠١٨	٢٠١٨	٢٠١٨	٢٠١٨	٢٠١٨	٢٠١٨	٢٠١٨
لولا	لولا	لولا	لولا	لولا	لولا	لولا	لولا	لولا	لولا
٢٥٠,٢٢٧,٠٧٦	-	٣٧٠,٩٨٠	٢,٦١٨,٤٢٧	٩٣٧,٢٨٦	٢٤٣,٦٧٣	٣١٠,٤٣١	١,٨٨٩,٥٨٢	٢٥٠,١١٢	١,٨٩٠,٦٠,٥٨٥
(٦٩١,١٢٣)	-	(٢٥,١٥٤)	١,١٨٧,٠٠٦	(١,٤٤٩,٦)	(٥,٧٤٨)	٢٢,٥٢٣	(٧,٤٤٥,٦)	(٤,٨٧٩)	(٧١,٢,٦٧٣)
٢٤٩,٢٣٥,٩٥٣	-	٣٥٥,٨٢٦	٢,٧٣٧,٤٣٣	٩٣٥,٧٩٠	٣٣٧,٩٢٥	٣٣٢,٩٥٤	١,٨٨٢,١٣٠	٢٤٥,٢٣٣	١,٨١٩,٩٢٦,٩١٢
(٢٠,٢٦٩,٩٧٧)	-	(٣٦,٤٠١)	-	(٦,٧٧٧,٤٩)	(٩,٣٥٢,٤)	(١,٨٣٧,٧٨٤)	(٤,٦٥١,٩)	(٤٣,٤٨٨)	(٧٢١,٥١٣)
٥٤,٨٥٦	-	١,٨٤,٦٩	-	١,٢٤,٩٨	٦٨١	(١,٦,٩٢٣)	٣,٦٣٥	٢,١٠٠	٣٤,٧٩٦
(١,٩٧٢,١٢٢)	-	(٢٤١,٩٣٣)	-	(٦,٥٥٢,٥)	(٩,٣٢٤,٣)	(٢٠,٠٧٠,٧)	(٤,٢٨٨,٤)	(٤١,٣٨٨)	(٦,٨٦,٧١٧)
٢٢,٩١٣,٧٩١	-	١,٨٨,٨٤٤	٢,٧٣٧,١٣٣	٢٥٧,٥٢٩	٢٤٤,٦٨٢	١,٣٢,٢٥٧	١,٧٧٢,٢٤٦	٢٠,٣,٨٤٥	١,٧٥٠,٧,١٩٥
٢٥٥,٩٣١	-	٢,٧٧٤	-	١,٢٤,٢٥٩	-	٤٩,٣٥٨	-	٩,٤٣٥	١,٠٥
(١,٣٢٢,٧١٧)	-	(٢٥,٠٥٥)	-	(٤٥,٦٦٥)	(١,٨٣٧,٧)	(١,١,٦٢٩)	(٧٧,٣٦١)	(٦,٢,٣٤٤)	(١,٠٧٢,٧٨٨)
٢١,٨٩٧,٠٠٥	-	١,٣٦,١٥٥	٢,٧٣٧,١٣٣	٢٤٦,٢٦٣	٢٢٦,٣٠٥	١,٢٩,٩٨٦	١,٦٩٤,٨٨٥	١٥,٠,٩٣٦	١,٦,٤٤٥,٥١٢
٢٤٥,٥٤٧	-	٢,٢٢٢	٢٤,٩٥٥	٨٥٣	٢,٩٠٧	٢,٦٥٠	١,٦,٢٢٣	١,٧٨٢	١,٥٤,٢٥٨
١,٣,٨٢٦,٣٠٨	-	١,٣,١٦٦	٢,٦٥,٩,٨٢٣	٢,١٥,١١٧	٤٠,٤٤٣	٥,١,٨٥٣	٥,١,٨,٣٦٢	٧,٣٢٠	١,٠,٢٢,٠,٢١٤
(٣٢٢,٣٠٤)	-	(١,١,٥٢٦)	-	(٢,٢١,٤٨٦)	-	(٧,٢,٧٦٦)	-	(١,٧,٠٢٦)	-
١,٣,٥٠٤,٠٠٤	-	١,٢٤٥	٢,٦٥,٩,٨٢٣	٩٣,٢٢١	٤٠,٤٤٣	(٢,٠,٤٢٣)	٥,١,٨,٣٦٢	(٩,٦,٢٩١)	١,٠,٢٢,٠,٢١٤
٦,٨٨,١٧٧	-	٩,٥٤٤	-	٢٧,٣٦٦	٢٢,٥٢٨	٨٨,٠٦٣	١,١,٨,٩٠١	(١,٥,٢,٢٠٦)	٥٥,٤,٠٢١
(١,١,٥١,١٧٧)	-	(٨,٥٠٠)	-	(٤,١,٣,٩٥)	-	(٧٥,٩,٧٢٦)	(٣,٧,٧,١١١)	(٩,٦,٢٢٢)	(٥,٩,٢,٩٠٨)
١,٣,٠٨٦,٩٥٤	-	٢,٦٨٩	٢,٦٥,٩,٨٢٣	٨٩,٥٥٢	٧٢,٩٨١	(٨,٣,٢٢)	٢٥,٩,٦٥٢	(١,٧,١,٥١٨)	١,٠,١,٨,٢,١٣٧
٩,٠,٣,٥,٥٦٨	-	١,٣,٧,١٥٨	١,٠,٢,٢,٦١٥	٢٥,٥,١١١	١٥,٦,٢٢١	١,٨,٠,٩,٦١٨	١,٤,٥,١,٤,٦٦٦	٣,٤,٢,٢٢٦	٦,٤,١,٧,٦,٣٣٥
(٤,٩,٥١,٦٢٢)	-	(٧,٠,٩٤٧)	(٥,٤,٧,٨٥٦)	(١,٨,٦,٥٥٩)	(٦,٣,٨٦٥)	(٥,٨,١,٧٤٤)	(٣,٥,٦,٣,٣٥)	(٢,٩,١,٢,٢)	(٣,٦,٢,٢,٠,٤٩)
٤,٠,٨,٣,٤٤٨	-	٦,٦,٢١١	(٤,٤,٥,٥٨٧)	٧٨,٣٥٢	٩,٢,٤,٠٦	١,٢,٢,٧,٧٩٤	١,٠,٩,٥,٠,٨١	٧٨٥,١,٠٧	٢,٧,٨,٩,٥,٨٤
(٦,١,٧,٥٧)	(٦,١,٧,٥٧)	-	-	-	-	-	-	-	-
١,٧,٦,٦,٥٣	١,٧,٦,٦,٥٣	-	-	-	-	-	-	-	-
(١,٢,٤,٦١)	(١,٢,٤,٦١)	-	-	-	-	-	-	-	-
(٧٩٣,٩,٩٨)	(٧٩٣,٩,٩٨)	-	-	-	-	-	-	-	-
٥٥,١,٩٠	٥٥,١,٩٠	-	-	-	-	-	-	-	-
(١,٥,٤,٧,٩٦)	(١,٥,٤,٧,٩٦)	-	-	-	-	-	-	-	-
٢,٣,٥,٢,٢٢	٢,٣,٥,٢,٢٢	-	-	-	-	-	-	-	-
٢,٤,٤,١,٨٨٤	(٦,٢,٠,١,٤)	٦,٦,٢,١,١	(٤,٤,٥,٥,٨٧)	٧٨,٣,٥٢	٩,٢,٤,٠,٦	١,٢,٢,٧,٧٩٤	١,٠,٩,٥,٠,٨١	٧٨٥,١,٠,٧	٢,٧,٨,٩,٥,٨٤

المطالبات المستحقة
الطلبية المستحقة
بوزان: حصة مجدي التأمين من المطالبات المستحقة
صافي المطالبات المستحقة
التغير في الإحصائيات المؤقتة
التغير في حصة مجدي التأمين
صافي المطالبات المستحقة
صافي أرباح أعمال التأمين قبل التصريف الأوربية
التصريف الأوربية والتأمينية متعلقة بأعمال التأمين
صافي أرباح أعمال التأمين بعد التصريف الأوربية
التصريف والأرباح غير الموزعة
فرق كالتصريفات المتكئة
أرباح فروقات عملة
مخصص خسائر التأمينية مؤقتة
(مختصر) بيع منتجات ومعدات
مخصص اذارية وعمومية غير موزعة
ايرادات أخرى غير موزعة
(مختصر) اعادة تقييم الاستثمارات المالية من خلال قائمة الدخل
أرباح اعادة تقييم الاستثمارات العقارية
صافي أرباح السنة قبل الضرائب

مجموعة شركة المشرق للتأمين المساهمة العامة المحدودة

إيضاحات حول القوائم المالية الموحدة "تتمة"
للسنة المنتهية في ٣١ كانون الأول ٢٠١٨

٢٤ - صافي أرباح السنة حسب القطاعات التشغيلية "تتمة"

يمثل الجدول التالي ملخص إيرادات ونتائج الأعمال حسب قطاع التأمين للسنة المنتهية في ٣١ كانون الأول ٢٠١٧.

المجموع	قطاع	تأمين	تأمين	تأمين	مسؤولية	هنسي	عمل	تأمينات	سجلات
٢٠١٧	الاستثمار والتجزئة	بحري	صحي	البحري	مالية	بولار	بولار	عامة	بولار
جولار	جولار	جولار	جولار	جولار	جولار	جولار	جولار	جولار	جولار
٢٣٧٩٩,١٥١	-	٣٣١,٣٢٢	٢٧٠,٥١٢٣	٩٠,٦١٠,٣	٣٣١,٤١٧	٤٤٠,٠٩٤	١,٢٩٠,٨٤٥	٢٠,٢٠,٧٧	١٧,١,٩٧,٥٧٠
(١,٠١٤,٤٧٧)	-	١١,١١٤	(٤٦٣,٠٦٩)	(٢٢,٩١٦)	(٣٤٣,٠٠)	(٢٦,٥٠٨)	٤٦,٦٤٦	١٤,٥٨٩	(٥٩١,١٨٣)
٢٢٧٥٥,١٧٤	-	٣٢٠,٢٠٨	٢٢٧,٤٤٣	٦٧,٦٩٣	٢٩٧,٤١٧	٤١٣,٥٨٦	١,٣٣٧,٤٩١	٢١٤,٦٢٦	١٦,٦,١,٣٨٧
(١,٥١٩,١٨٨)	-	(١٦٩,٢٨٩)	-	(٥٦٧,٣٧٥)	(٣٤٣,٨٩٧)	(٢٤٣,٥١٦)	(٢٧,١٩٣)	(٥٠,٦٠٧)	(٤٢٣,٣١١)
١٢,٥٣٤	-	(١٢,١٧٠)	-	٢٣,٤٥٧	١,٢٧٠	٢٣,٤١٤	(٢,٢٧٧)	(٤٥)	٢٨,٦١٥
(١,٤٥٩,٦٥٤)	-	(١٨١,٤٥٩)	-	(٥٤٣,٩١٨)	(٣٣٢,٢٢٧)	(٢٢,٠١٠)	(٢٩,٤٧٠)	(٥١,٠٣٢)	(٢٩٧,٤٤٦)
٢١,٢٧٨,٥٣٠	-	١١١,٠٢٧	٢,٢٤٢,٥٠٤	٣٢٩,٣٦٩	٢٦٣,٩٩٠	١٩٣,٤٨٤	١,٧٠,٨٠,٠١١	١٥٥,٦٣٤	١,٦,٢,٠٣,٩٤١
٩٧٩,٨٥٧	-	٣١,١٧٥	-	١,٥٤٠,٥	-	٦٥,٠٦٤	-	١٧,٢٦٦	٧٦,٠٩٤٧
(١,٢٠٠,٥٧٨)	-	(٢٩,٤٦٤)	-	(٣٤٣,٣٩٧)	(١,٥٨,٥٠٩)	(٧,٥٨٣)	(٧٧,٧٣٧)	(٦٢,٣٦٤)	(٩٧,٥٧٨٤)
٢١,٠٥٩,٩٩٩	-	١٢٢,٧٧٨	٢,٢٤٢,٣٠٥	٤١٠,٣٧٧	٢٤٨,١٣١	٢٥٠,٩٦٥	١,٦٢٠,٢٩٤	١٢٠,٥٦٦	١,٥٩٨,٩٦٠
٥١,٨٥١	-	٢,٥٠٠	٢٢,٣٢٤	٩,٦١٤	٣,٣٤٢	٤,٥٠٦	١٧,٢٩٧	١,٨١٧	١٧٤,٤٥١
١,٥٢,٠١٠	-	١٨,٦٣٣	١,٣١٥,٩٠١	٧٠,٣٥٦	٢٤,٦٧٧	١٨٤,٢٦٦	٨٠٠,٩١٦	٦,٣٧٢	٨,٠٨٩,٩٢١
(٢٢,٥٢٢)	-	(١٤,٢٢٨)	-	(٥٢,٤٧٤)	-	(١٤٧,٢٣٤)	-	(٢,٣٨٤)	-
١,٠٢٩,٤٨٢	-	١٧,٤٠٥	١,٣١٥,٩٠١	١٧,٨٨٣	٢٤,٦٧٧	٣٢,٧٩٢	٨٠٠,٩١٦	٢,٤٨٨	٨,٠٨٩,٩٢١
٣,٤٦٢,٣٣٦	-	(٢,٨٠٧)	-	٨٦,٦١٨	١٩,٠٨٦	(٨٠,٥٣)	١١,٨٧٣	١٦,٤١٢	٢,٩١,٠٢٠
(٢٧٧,٦٣٧)	-	٦,١١١	-	(١٧,٥٠١)	-	(١١,٥٠٠)	(١,١,١٢٠)	(٤٩,٦٨٠)	(٤٩,٦٨٠)
١٣,٠٣٤,٧٨١	-	١,٠٠٩	١,٣١٥,٩٠١	٣٣,٠٦٢	٥٣,٧٦٣	٣٥,٤٢١	٨,٠٣,٤٧٧	٧,٧٨٠	١,٠٧٨,٣٦٨
٨,٢٧٣,٣٦٩	-	١٥٥,٢٧٩	٩٥٤,٤٧٧	٣٨٦,٩٢٩	١٩٧,٧١٠	٢١٩,٥٥٠	٨٤٤,١١٤	١١٤,٦٢٣	٥,٣٨٥,٦٨٧
(٤,٥١١,٧٥٤)	-	(٢٢,٧٠٦)	(٥٧,٠٧٠)	(١٧٢,٣٢٨)	(٥٩,٨٧٧)	(٨٠,٧٣٠)	(٢,٩,٨٦٦)	(٢,٣,٥٤٨)	(٣,٢١٤,٣٣٤)
٣,٧٦١,٦١٠	-	١,٢٥٦٦	٣٨٠,٤٠٧	٢١٤,٧٠١	١٣٧,٨٣٣	١٣٨,٨٢٠	٥٣٤,٢٤٥	٨٢,٠٧٥	٢,١٧,٩,٩٥٣
(٨٨١,٣٥)	(٨٨١,٣٥)	-	-	-	-	-	-	-	-
(٢٩٩,٤٧٧)	(٢٩٩,٤٧٧)	-	-	-	-	-	-	-	-
(٣٤٧,٢٢٢)	(٣٤٧,٢٢٢)	-	-	-	-	-	-	-	-
٧,٩٠٩	٧,٩٠٩	-	-	-	-	-	-	-	-
(٧٥٩,٦٧٧)	(٧٥٩,٦٧٧)	-	-	-	-	-	-	-	-
٣٦٨,١٩٠	٣٦٨,١٩٠	-	-	-	-	-	-	-	-
٣٥,٨٦٦	٣٥,٨٦٦	-	-	-	-	-	-	-	-
١,٩١٢,٣٠١	١,٩١٢,٣٠١	-	-	-	-	-	-	-	-
٤,٥٩٢,٣٧٠	٨٣,٠٧٦٠	١,٢,٥٧٦	٣٨٠,٤٠٧	٢١٤,٧٠١	١٣٧,٨٣٣	١٣٨,٨٢٠	٥٣٤,٢٤٥	٨٢,٠٧٥	٢,١٧,٩,٩٥٣

* يتضمن هذا الابدع عمولة الشركة عن فائض الناتج تأمين المركبات خلال السنة وذلك بموجب قرار هيئة سوق رأس المال الفلسطينية رقم (١) لسنة ٢٠١٥ فيما يطبق بتوزيع أقساط تأمين المركبات على شركات التأمين الفلسطينية.

مجموعة شركة المشرق للتأمين المساهمة العامة المحدودة

إيضاحات حول القوائم المالية الموحدة "تتمة"
للسنة المنتهية في ٣١ كانون الأول ٢٠١٨

٢٥ - المصاريف الإدارية والعمومية

٢٠١٧	٢٠١٨	
دولار	دولار	
٣,١٥٧,٣٧٨	٣,٦٤٣,٢٠٦	الرواتب والأجور وملحقاتها
٣٢٩,٨٧١	٥٤٣,٠٨٧	تعويض نهاية الخدمة وانتفاعات واجازات الموظفين
٦٥,٧٧٧	٧٤,٥٩٩	صندوق توفير الموظفين
٦٧,٠٠٤	٦١,٩٢٧	قرطاسيه ومطبوعات
١٧٢,٤١٤	١٥٨,٥٥٣	سفرات وتنقلات
٢١٩,١٨٧	٢٠٨,٥٨٢	الإيجارات والمنافع
١٤,٦٢٨	٣٠,٢٦٩	تبرعات
١٣٣,٢٦٦	١١٩,٢١٠	بريد وبرق وهاتف
١٣٩,٧٩٦	١١٢,٤١٩	مصاريف السيارات
٥٩,٨٣٠	٧٧,٠٠٠	ضيافة
١٢٢,٦٢٦	٩٢,٢٩٥	صيانة وتصلجات
٢٦٥,٠٧٩	٢١٦,٧٨٨	استهلاكات
٢٦٩,٥٢٧	١٩٣,٧٠٤	أتعاب مهنية واستشارية
٢١١,١٦١	١٦٩,٥٩٩	رسوم واشتراقات
٤٣,٨٩٢	٤٤,٣٨٠	مصاريف أخرى
٥,٢٧١,٤٣٦	٥,٧٤٥,٦١٨	

تم توزيع المصاريف الإدارية والعمومية للشركة الأم للسنة المنتهية في ٣١ كانون الأول ٢٠١٨ على فروع التأمين المختلفة وقائمة الدخل الموحدة بحسب إيضاح رقم (٦/٤) - المصاريف الإدارية والعمومية وذلك كما يلي:

٢٠١٧	٢٠١٨	
دولار	دولار	
٣,٢١٤,٧٣٤	٣,٦٢٨,٠٤٩	فرع تأمين السيارات
٣٢,٥٤٨	٣٩,١٢٩	فرع تأمين الحوادث العامة
٨٠,٧٣٠	٥٨,١٧٤	فرع التأمينات الهندسية
١٧٢,٢٢٨	١٨٧,٢٥٩	فرع تأمين الحريق
٣٠٩,٨٦٩	٣٥٦,٣٨٥	فرع تأمين العمال
٥٩,٨٧٧	٦٣,٨٢٥	فرع تأمين المسؤولية المدنية
٥٧٩,٠٧٠	٥٤٧,٨٥٢	فرع التأمين الصحي
٦٢,٧٠٣	٧٠,٩٤٧	فرع التأمين البحري
٤,٥١١,٧٥٩	٤,٩٥١,٦٢٠	
٧٥٩,٦٧٧	٧٩٣,٩٩٨	
٥,٢٧١,٤٣٦	٥,٧٤٥,٦١٨	المحمل لقائمة الدخل الموحدة مباشرة

مجموعة شركة المشرق للتأمين المساهمة العامة المحدودة

إيضاحات حول القوائم المالية الموحدة "تتمة"

للسنة المنتهية في ٣١ كانون الأول ٢٠١٨

٢٦ - معاملات مع أطراف ذات علاقة

يمثل هذا البند العمليات التي تمت مع أطراف ذات علاقة والتي تتضمن المساهمين الرئيسيين، وأعضاء مجلس الإدارة والإدارة العليا وأية شركات مسيطر عليها أو تتواجد القدرة على التأثير فيها. يتم اعتماد سياسات الأسعار والشروط المتعلقة بالمعاملات مع الأطراف ذات العلاقة من قبل مجلس إدارة المجموعة.

كما في نهاية السنة، كانت المبالغ المطلوبة من/إلى الأطراف ذات العلاقة مدرجة ضمن الحسابات التالية كما يلي:

٢٠١٧	٢٠١٨	
دولار	دولار	
٩٣,١٧٣	١٣٠,٩٣٧	نم مدينة/دائنة

كما تتضمن قائمة الدخل الموحدة المعاملات التالية مع الجهات ذات العلاقة:

٢٠١٧	٢٠١٨	
دولار	دولار	
٢٨٩,٩٣٠	٣١٠,٧٧٦	أقساط تأمين
٤٧,٠١٤	٥٣,١٤١	مطالبات تحت التسوية
٤١٥,٥٦٨	٣٦١,٢٠٥	رواتب الإدارة العليا والإدارة التنفيذية للمجموعة

٢٧ - الربح الأساسي للسهم الواحد العائد الى مساهمي الشركة الأم

تم احتساب الربح الأساسي للسهم الواحد على أساس قسمة الربح للسنة على المعدل المرجح لعدد الأسهم العادية المتداولة خلال السنة على النحو التالي:

٢٠١٧	٢٠١٨	
٢,٤٧٥,٨٣٤	٢,٤٥٧,٣٥٤	ربح السنة العائد لمساهمي الشركة (دولار)
٥,٢٠٠,٠٠٠	٥,٢٠٠,٠٠٠	المعدل المرجح لعدد الأسهم (سهم)
٠,٤٨	٠,٤٧	الربح الأساسي للسهم الواحد العائد الى مساهمي الشركة الأم (دولار)

٢٨ - قضايا المجموعة

بلغ عدد القضايا المقامة ضد المجموعة (٣٩٦) قضية كما في ٣١ كانون الأول ٢٠١٨ بالمقارنة مع (٣٨٤) قضية كما في ٣١ كانون الأول ٢٠١٧ وذلك على خلفية النزاعات القانونية على الادعاءات القائمة لعقود التأمين، وبحسب رأي المستشار القانوني للشركة فإن جميع هذه القضايا قد وضعت لها المخصصات المالية الكافية حسب الأصول الفنية والقانونية. مقابل ذلك بلغ عدد القضايا المقامة من قبل المجموعة على الغير (٤٠٤) قضية بهدف استعادة حقوق المجموعة لدى الغير على خلفية بوالص تأمين غير مسددة أو ملفات إسترداد أو شيكات راجعة كما في ٣١ كانون الأول ٢٠١٨ مقابل (٣٣٥) قضية لعام ٢٠١٧.

٢٩ - إدارة مخاطر التأمين والمخاطر المالية

مخاطر التأمين

تتمثل مخاطر أي عقد تأمين في إمكانية وقوع الحدث المؤمن عليه وعدم التأكد من مبلغ الادعاء المتعلق بذلك الحدث وذلك نظراً لطبيعة عقد التأمين حيث المخاطر متقلبة وغير متوقعة، بالنسبة لعقود التأمين المتعلقة بفئة تأمينية، حيث يمكن تطبيق نظرية الاحتمالات للتسعير والاحتياطي، فإن المخاطر الأساسية التي تواجه المجموعة هي أن الادعاءات المتكبدة والدفعات المتعلقة بها قد تزيد عن القيمة الدفترية لالتزامات التأمين، وهذا قد يحدث إذا كانت إمكانية وخطورة الادعاءات اكبر من المتوقع، ولأن أحداث التأمين غير ثابتة وتختلف من سنة لأخرى فإن التقديرات قد تختلف عن الإحصائيات المتعلقة بها.

أظهرت الدراسات أنه كلما كانت عقود التأمين متشابهة كلما قاربت التوقعات معدل الخسارة الفعلية، كما أن وجود التنوع في مخاطر التأمين التي يتم تغطيتها يؤدي إلى انخفاض احتمالات الخسارة الكلية للتأمين.

لقد قامت المجموعة بتطوير خطة اكتتاب التأمين لديها لتضمن تنوع مخاطر التأمين التي يتم تغطيتها وتوزيعها على أنواع التأمين المختلفة مما يساعد على تخفيض الخسائر التي قد تنتج من ادعاءات التأمين إذا ما تم التركيز على فئة تأمين معينة.

للمجموعة كوادر فنية ومحققين لتقدير المطالبات المبلغ عنها خلال السنة. تقوم هذه الكوادر بالتحقيق ورفع التوصيات التي من خلالها يمكن الحد من مخاطر المطالبات. يتم مراجعة المخاطر بشكل دوري في نهاية كل سنة ويتم تعديلها لتعكس أحدث المعلومات عن الحقائق الكامنة، والقوانين المرعية، والشروط والأحكام التعاقدية. تقوم المجموعة بإدارة ومتابعة تسديد أي مطالبات بشكل مبكر لتخفيض أي مخاطر قد تنتج عن تطورات غير متوقعة.

إن التكلفة المقدرة لتسوية المطالبات تتضمن صافي المصاريف المباشرة الواجب دفعها لإتمام التسوية بعد خصم أية مبالغ مستردة من تلك المطالبات. تقوم المجموعة بجميع الإجراءات المعقولة لضمان أن لديها المعلومات المناسبة فيما يتعلق بالإدعاءات المقامة ضدها. نظراً للأخذ بتقديرات غير مؤكدة عند تكوين مخصص الادعاءات فإنه من المحتمل أن تختلف النتيجة النهائية في تقدير الالتزام عن الذي تم تقديره في المرحلة الأولى.

إن مبالغ مطالبات التأمين حساسة بشكل أساسي إلى القرارات والتطورات القانونية المتعلقة بها، بالإضافة لذلك فإن عقود التأمين تخضع إلى مخاطر ظهور أنواع جديدة من المطالبات غير الظاهرة والتي لم يتم تكوين مخصص لها كما في تاريخ القوائم المالية الموحدة.

تقوم المجموعة بإتباع عدة آليات لتقدير المستوى المطلوب للمخصصات، حيثما أمكن، وهذا يوفر درجة أكبر من الفهم وتعزيز الخبرة السابقة في تقدير المخصصات. إن التقديرات المستنبطة بناء على طرق مختلفة تساعد على توقع النتائج الممكنة. إن أفضل آليات التقدير المختارة تأخذ بعين الاعتبار خصائص نوع التأمين ومدى تطور الادعاءات لكل سنة.

مجموعة شركة المشرق للتأمين المساهمة العامة المحدودة

إيضاحات حول القوائم المالية الموحدة "تتمة"
للسنة المنتهية في ٣١ كانون الأول ٢٠١٨

٣٠ - إدارة مخاطر التأمين والمخاطر المالية "تتمة"

مصادر التقديرات غير المؤكدة المأخوذ بها في تقدير المطالبات المستقبلية

تستحق مطالبات التأمين عند وقوع الحدث المؤمن عليه، إذ أن المجموعة مسؤولة عن جميع الأحداث المؤمن عليها في حال وقوعها خلال فترة عقد التأمين، حتى إذا ما تم اكتشاف تلك الخسارة بعد انتهاء مدة عقد التأمين. نتيجة لذلك فإن تسوية المطالبات تتم على فترة زمنية طويلة ولذلك يتم أخذ مخصص للمطالبات المستحقة وغير المبلغ عنها.

الجدول التالي يبين نسبة الخسارة حسب نوع المخاطر المتعلقة بأقساط التأمين للسنة الحالية:

نوع الخسارة	٢٠١٨	٢٠١٧
تأمينات السيارات	٥٨%	٦٧%
التأمين الصحي	٩٧%	٥٩%
تأمينات الحوادث العامة وأخرى	٩%	٣٣%

مخاطر إعادة التأمين

كما هو الحال مع شركات التأمين الأخرى، ولغرض تخفيض التعرض إلى خسائر مالية قد تنتج عن المطالبات التأمينية الكبيرة، تقوم المجموعة ضمن أعمالها الاعتيادية بالدخول في اتفاقيات إعادة تأمين مع شركات إعادة تأمين عالمية ذات ملاءة ائتمانية عالية.

ولتقليل تعرضها لخسائر كبيرة نتيجة إفسار شركات إعادة التأمين، تقوم المجموعة بتقييم الوضع المالي لشركات إعادة التأمين التي تتعامل معها ورصد تركيز مخاطر الائتمان الناتجة عن المناطق الجغرافية والأنشطة أو المكونات الاقتصادية المماثلة لتلك الشركات.

حساسية مخاطر التأمين:

فيما يلي جدول يوضح أثر التغير الممكن المعقول في أسعار الإكتتاب على صافي إيرادات التأمين مع بقاء جميع المتغيرات الأخرى المؤثرة ثابتة. إن أثر النقص المتوقع في أسعار أقساط الإكتتاب مساوي ومعاكس لأثر الزيادة المبينة أدناه:

نوع التأمين	نسبة التغير %	الأقساط المكتتبة ٢٠١٨ دولار	الأثر على صافي إيرادات التأمين ٢٠١٨ دولار	الأقساط المكتتبة ٢٠١٧ دولار	الأثر على صافي إيرادات التأمين ٢٠١٧ دولار
تأمين السيارات	١٠-/+	١,٨٩٠,٦٥٩	١,٦٤٣,٤٥١	١,٧١٩,٢٥٧	١,٥٩٨,٩٦٠
الحوادث العامة	١٠-/+	٢٥,٠١١	١٥,٠٩٤	٢٠,٢٠٨	١٢,٠٥٩
التأمينات الهندسية	١٠-/+	٣١,٠٤٣	١٦,٩٩٩	٤٤,٠٠٩	٢٥,٠٩٧
تأمين الحريق	١٠-/+	٩٣,٧٢٩	٣٤,٦٦٣	٩٠,٦٢٠	٤١,٠٣٨
تأمين العمال	١٠-/+	١٨٨,٩٥٨	١٦٩,٤٨٩	١٦٩,٠٨٥	١٦٣,٠٢٩
المسؤولية المدنية	١٠-/+	٣٤,٣٦٧	٢٢,٦٣١	٣٣,١٤٢	٢٤,٨١٣
التأمين الصحي	١٠-/+	٢٦١,٨٤٣	٢٧٣,٧١٣	٢٧٠,٥١٢	٢٢٤,٣٠٥
التأمين البحري	١٠-/+	٣٧,٠٩٨	١٣,٦٦٢	٣٣,١٣٢	١٦,٢٧٩
المجموع		٢,٥٦٢,٧٠٨	٢,١٨٩,٧٠٢	٢,٣٧٩,٩٦٥	٢,١٠٥,٥٨٠

مجموعة شركة المشرق للتأمين المساهمة العامة المحدودة

إيضاحات حول القوائم المالية الموحدة "تتمة"
للسنة المنتهية في ٣١ كانون الأول ٢٠١٨

٣٠ - إدارة مخاطر التأمين والمخاطر المالية "تتمة"

حساسية مخاطر التأمين - تتمة

فيما يلي جدول يوضح أثر التغير الممكن المعقول في تكلفة التعويضات على صافي المطالبات المتكبدة مع بقاء جميع المتغيرات الأخرى المؤثرة ثابتة. إن أثر النقص المتوقع في تكلفة التعويضات مساوي ومعاكس لأثر الزيادة المبينة أدناه:

نوع التأمين	نسبة التغير %	٢٠١٨ التعويضات المدفوعة دولار	الأثر على صافي المطالبات المتكبدة دولار	٢٠١٧ التعويضات المدفوعة دولار	الأثر على صافي المطالبات المتكبدة دولار
تأمين السيارات	١٠-/+	١,٠٢٢,٠٢١	١,٠١٨,٢١٤	٨٠٨,٩٩٢	١,٠٧٨,٣٣٧
الحوادث العامة	١٠-/+	٧٣٣	(١٧,١٥٢)	٦٣٧	٧٧٨
التأمينات الهندسية	١٠-/+	٥,١٨٥	(٨٣٣)	١٨,٤٠٣	٣,٥٩٢
تأمين الحريق	١٠-/+	٣١,٥١٢	٨,٩٥٥	٧,٠٣٦	٣,٣٠٦
تأمين العمال	١٠-/+	٥١,٨٣٦	٢٥,٩٦٥	٨٠,٠٢٢	٨٠,٣٤٨
المسؤولية المدنية	١٠-/+	٤,٠٤٤	٧,٢٩٨	٣,٤٦٨	٥,٣٧٦
التأمين الصحي	١٠-/+	٢٦٥,٩٨٢	٢٦٥,٩٨٢	١٣١,٥٩٠	١٣١,٥٩٠
التأمين البحري	١٠-/+	١,٣١٧	٢٦٩	١,٨٦٣	١٠١
المجموع		١,٣٨٢,٦٣٠	١,٣٠٨,٦٩٨	١,٠٥٢,٠١١	١,٣٠٣,٤٢٨

٣١ - إدارة مخاطر رأس المال

تتمثل أهداف المجموعة في إدارة رأس مالها فيما يلي:

- الالتزام بمتطلبات رأس مال شركات التأمين كما وردت ضمن قانون التأمين رقم ٢٠ لسنة ٢٠٠٥ والتعليمات والقرارات الصادرة عن هيئة سوق رأس المال الفلسطينية / الإدارة العامة للتأمين فيما يتعلق بالاحتفاظ بالحد الأدنى لرأس المال المطلوب في أي وقت خلال السنة. تقوم المجموعة بالاختبارات اللازمة ضمن سياستها وإجراءاتها للتأكد من استمرارية الالتزام بتلك الأحكام والمتطلبات.

- ضمان قدرة المجموعة على الاستمرار وبالتالي قدرتها على تزويد المساهمين بعوائد الأرباح المجدية.

- توفير العائد المناسب للمساهمين وإصدار عقود تأمين تتناسب مع مستوى المخاطر المتعلقة بتلك العقود.

٣٢ - الأدوات المالية

إن عقود إعادة التأمين الصادرة لا تعفي المجموعة من التزاماتها تجاه حملة بوالص التأمين، ونتيجة لذلك تبقى المجموعة ملتزمة برصيد المطالبات المعاد تأمينها في حالة عدم تمكن معيدي التأمين من الوفاء بالتزاماتهم وفقاً لعقود إعادة التأمين.

تتعرض المجموعة الى هامش من المخاطر المالية من خلال موجوداتها ومطلوباتها المالية، وموجودات عقود إعادة التأمين ومطلوبات عقود التأمين. إن المخاطر الأساسية التي تتعرض لها المجموعة تتمثل في إمكانية عدم كفاية المقبوضات المتعلقة باستثماراتها على الأمد الطويل لتمويل الالتزامات الناشئة عن كل من عقود التأمين والاستثمارات. إن العناصر الأكثر أهمية لهذه المخاطر المالية، تتمثل في كل من مخاطر معدل سعر الفائدة، مخاطر أدوات الملكية، مخاطر أسعار العملات الأجنبية، مخاطر أسعار السوق، مخاطر السيولة ومخاطر الائتمان.

مجموعة شركة المشرق للتأمين المساهمة العامة المحدودة

إيضاحات حول القوائم المالية الموحدة "تتمة"
للسنة المنتهية في ٣١ كانون الأول ٢٠١٨

٣٢ - الأدوات المالية "تتمة"

تصنيف الأدوات المالية

٣١ كانون الأول ٢٠١٨:

المجموع	موجودات غير مالية	موجودات عقود إعادة التأمين (المعيار الدولي للتقارير المالية رقم (٤))	موجودات مالية	الموجودات
دولار	دولار	دولار	دولار	
٤,٦٦٠,٠٠٣	٤,٦٦٠,٠٠٣	-	-	ممتلكات ومعدات
١١,٦٣٣,٨٤١	١١,٦٣٣,٨٤١	-	-	استثمارات عقارية
١,٦٠٧,٧٠٢	-	-	١,٦٠٧,٧٠٢	موجودات مالية بالقيمة العادلة من خلال الدخل الشامل الأخر
٦٠١,٧٥٣	٦٠١,٧٥٣	-	-	موجودات ضريبية مؤجلة
٦,٧٤١,٥٦٧	-	-	٦,٧٤١,٥٦٧	نعم مدينة، بالصافي
٤٦٥,٦٥٢	-	-	٤٦٥,٦٥٢	نعم شركات التأمين وإعادة التأمين
٣,٥٦٩,١٥٧	-	٣,٥٦٩,١٥٧	-	موجودات عقود إعادة التأمين
١,٣١١,٤٠٢	-	-	١,٣١١,٤٠٢	موجودات مالية بالقيمة العادلة من خلال قائمة الدخل
١,٥٨٦,١١٧	١,٥٨٦,١١٧	-	-	مخزون عقاري
٨٥٨,٣٩٤	-	-	٨٥٨,٣٩٤	أرصدة مدينة أخرى
٧,٧٤٤,٨٤٢	-	-	٧,٧٤٤,٨٤٢	شيكات برسم التحصيل
٢,٥٣٠,٩٨٢	-	-	٢,٥٣٠,٩٨٢	ودائع لدى البنوك
٣,٧٧٥,٦٧٩	-	-	٣,٧٧٥,٦٧٩	نقد وما في حكمه
٤٧,٠٨٧,٠٩١	١٨,٤٨١,٧١٤	٣,٥٦٩,١٥٧	٢٥,٠٣٦,٢٢٠	

المجموع	مطلوبات عقود التأمين (المعيار الدولي للتقارير المالية رقم (٤))	مطلوبات مالية	المطلوبات
دولار	دولار	دولار	
١,٠٠٢,٣٦٢	-	١,٠٠٢,٣٦٢	مخصص تعويض ترك الخدمة للموظفين
٣,٤٥٩,٩٣٠	-	٣,٤٥٩,٩٣٠	دائنون مختلفون
١,٠٣٥,٣٨٩	-	١,٠٣٥,٣٨٩	نعم شركات التأمين وإعادة التأمين
١,٢٥١,٣٥٦	-	١,٢٥١,٣٥٦	أرصدة دائنة أخرى
١,٣٨٧,٤٦٦	-	١,٣٨٧,٤٦٦	مخصصات أخرى
٢٣,٦٧٥,١٧٤	٢٣,٦٧٥,١٧٤	-	مطلوبات عقود التأمين
٩٤٠,١٩١	-	٩٤٠,١٩١	شيكات آجلة الدفع
٣٧٩,٢٢٤	-	٣٧٩,٢٢٤	قروض بنكية
٣٣,١٣١,٠٩٢	٢٣,٦٧٥,١٧٤	٩,٤٥٥,٩١٨	

مجموعة شركة المشرق للتأمين المساهمة العامة المحدودة

إيضاحات حول القوائم المالية الموحدة "تتمة"
للسنة المنتهية في ٣١ كانون الأول ٢٠١٨

٣٢ - الأدوات المالية "تتمة"

تصنيف الأدوات المالية "تتمة"

٣١ كانون الأول ٢٠١٧:

المجموع	موجودات غير مالية	موجودات عقود إعادة التأمين (المعيار الدولي للتقارير المالية رقم (٤))	موجودات مالية	الموجودات
دولار	دولار	دولار	دولار	
٤,٥٠٦,٦٢١	٤,٥٠٦,٦٢١	-	-	ممتلكات ومعدات
١١,٨٦٠,٢٦٩	١١,٨٦٠,٢٦٩	-	-	استثمارات عقارية
١,٤٥٥,١٩١	-	-	١,٤٥٥,١٩١	موجودات مالية بالقيمة العادلة من خلال الدخل الشامل الأخر
٥٦٧,٩٤٦	٥٦٧,٩٤٦	-	-	موجودات ضريبية موجلة
٦,٣٧٨,٨٥٦	-	-	٦,٣٧٨,٨٥٦	نعم مدينة، بالصافي
٤٠٦,٠٨٥	-	-	٤٠٦,٠٨٥	نعم شركات التأمين وإعادة التأمين
٢,٦٥٦,٢٧٦	-	٢,٦٥٦,٢٧٦	-	موجودات عقود إعادة التأمين
١,١٩٧,٣٩٩	-	-	١,١٩٧,٣٩٩	موجودات مالية بالقيمة العادلة من خلال قائمة الدخل
١,٤٦٨,٧٠٣	١,٤٦٨,٧٠٣	-	-	مخزون عقاري
١,١٠٨,٢٢٦	-	-	١,١٠٨,٢٢٦	أرصدة مدينة أخرى
٨,١٦٩,٨٥٠	-	-	٨,١٦٩,٨٥٠	شيكات برسم التحصيل
١,٩٣١,٦٠٧	-	-	١,٩٣١,٦٠٧	ودائع لدى البنوك
٢,٢٥٤,٧٩٧	-	-	٢,٢٥٤,٧٩٧	نقد وما في حكمه
٤٣,٩٦١,٨٢٦	١٨,٤٠٣,٥٣٩	٢,٦٥٦,٢٧٦	٢٢,٩٠٢,٠١١	

المجموع	مطلوبات عقود التأمين (المعيار الدولي للتقارير المالية رقم (٤))	مطلوبات مالية	المطلوبات
دولار	دولار	دولار	
٩٥٧,٥٣٦	-	٩٥٧,٥٣٦	مخصص تعويض ترك الخدمة للموظفين
٢,٥٧٧,٥٢٧	-	٢,٥٧٧,٥٢٧	دائنون مختلفون
٤٨٣,٦١١	-	٤٨٣,٦١١	نعم شركات التأمين وإعادة التأمين
١,٣٤٥,٨٢٥	-	١,٣٤٥,٨٢٥	أرصدة دائنة أخرى
١,١٥٠,٨٠٧	-	١,١٥٠,٨٠٧	مخصصات أخرى
٢٤,١٥٣,١٦٩	٢٤,١٥٣,١٦٩	-	مطلوبات عقود التأمين
٢,٠٧٣,٣٤٧	-	٢,٠٧٣,٣٤٧	شيكات آجلة الدفع
٣٢,٧٤١,٨٢٢	٢٤,١٥٣,١٦٩	٨,٥٨٨,٦٥٣	

إن القيمة الدفترية للموجودات والمطلوبات المالية المدرجة في القوائم المالية الموحدة مساوية تقريبا لقيمتها العادلة.

مجموعة شركة المشرق للتأمين المساهمة العامة المحدودة

إيضاحات حول القوائم المالية الموحدة "تتمة"
للسنة المنتهية في ٣١ كانون الأول ٢٠١٨

٣٢ - الأدوات المالية "تتمة"

قياس القيمة العادلة

يتم تحديد القيمة العادلة للموجودات والمطلوبات المالية كما يلي:

- يتم تحديد القيمة العادلة للموجودات والمطلوبات المالية المرتبطة بشروط معينة ويتم تداولها في أسواق مالية نشطة بناء على أسعار التداول بالسوق في ختام الأعمال في تاريخ قائمة المركز المالي الموحدة.
- يتم تحديد القيمة العادلة للموجودات والمطلوبات المالية الأخرى وفقاً لنماذج التسعير المتعارف عليها والمعتمدة على تحليل التدفق النقدي باستخدام الأسعار الحالية والمعمول بها في حركات الأسواق المالية لأدوات مالية مشابهة.

القيمة العادلة للموجودات المالية للمجموعة والتي يتم قياسها بالقيمة العادلة بشكل متكرر:

يتم قياس بعض الموجودات المالية للمجموعة بالقيمة العادلة كما في تاريخ قائمة المركز المالي الموحدة. يبين الجدول التالي معلومات حول كيفية تحديد القيم العادلة لهذه الموجودات المالية:

العلاقة بين المدخلات الهامة غير الملموسة والقيمة العادلة	مدخلات هامة غير ملموسة	طريقة التقييم والمدخلات المستخدمة	مستوى القيمة العادلة	القيمة العادلة كما في		الموجودات المالية من خلال الدخل الشامل الاخر:
				٣١ كانون الأول ٢٠١٧	٣١ كانون الأول ٢٠١٨	
لا ينطبق	لا ينطبق	أسعار العرض في السوق النشطة	المستوى الاول	١,٣٣٩,٨٥٣	١,٤٩٢,٣٦٤	أسهم شركات مدرجة
كلما ازداد صافي قيمة الموجودات للشركات المستثمر فيها ارتفعت القيمة العادلة	صافي قيمة الموجودات	نماذج تقييم داخلية تعتمد على صافي قيمة الأصول	المستوى الثالث	١١٥,٣٣٨	١١٥,٣٣٨	أسهم شركات غير مدرجة
لا ينطبق	لا ينطبق	أسعار العرض في السوق النشطة	المستوى الاول	١,١٩٧,٣٩٩	١,٣١١,٤٠٢	من خلال قائمة الدخل: أسهم شركات مدرجة
لا ينطبق	لا ينطبق	متوسط السعر لتقارير ثلاث مخننين معتمدين	المستوى الثاني	١١,٨٦٠,٢٦٩	١١,٦٣٣,٨٤١	الاستثمارات العقارية استثمارات عقارية
				<u>١٤,٥١٢,٨٥٩</u>	<u>١٤,٥٥٢,٩٤٥</u>	المجموع

لم تكن هنالك أية تحويلات بين المستويات خلال السنة. لا يوجد أية مطلوبات مالية تتطلب قياسها بالقيمة العادلة وبالتالي لم يتم إدراج أية إيضاحات للجدول أعلاه. لم تطرأ أي تغييرات على القيمة العادلة المدرجة ضمن مستوى ٣.

مجموعة شركة المشرق للتأمين المساهمة العامة المحدودة

إيضاحات حول القوائم المالية الموحدة "تتمة"

للسنة المنتهية في ٣١ كانون الأول ٢٠١٨

٣٢ - الأدوات المالية "تتمة"

مخاطر السوق

تمثل هذه المخاطر احتمال التغير في قيمة أدوات مالية نتيجة للتقلبات في أسعار السوق، أو التغيرات التي تطرأ على أسعار العملات الأجنبية أو على معدلات أسعار الفائدة. المجموعة معرضة لمخاطر السوق نتيجة لاستثمارها في أدوات مالية.

إدارة مخاطر أسعار السوق

تمثل هذه المخاطر احتمال التغير في قيمة أدوات مالية نتيجة للتقلبات في أسعار السوق، والتي تعزى لأسباب تعود إلى أداة مالية معينة أو للجهة المصدرة لها أو لسوق الأوراق المالية بشكل عام. إن المجموعة معرضة لمخاطر السوق نتيجة لاستثمارها في أدوات مالية مدرجة، وتعمل المجموعة على تخفيض هذه المخاطر وذلك بتنويع الاستثمارات ومتابعة تطورات السوق، إضافة إلى ذلك تقوم الإدارة بمتابعة فعالة للعناصر الرئيسية التي تؤثر على الأسهم وحركة السوق ويشمل ذلك تحليل الأداء المالي والتشغيلي للجهات المستثمر فيها.

إدارة مخاطر العملات الأجنبية

لا يوجد مخاطر جوهرية على المجموعة متعلقة بتغيير أسعار تحويل العملات حيث أن معظم الموجودات والمطلوبات المالية مثبتة بالدولار الأمريكي والذي يمثل عملة الأساس لكافة معاملات المجموعة.

تعتقد الإدارة أن احتمال وجود خسائر جوهرية ناتجة عن تقلبات أسعار صرف العملات هي في حدها الأدنى.

إدارة مخاطر أسعار الفائدة

تنتج مخاطر أسعار الفائدة من احتمال التغيرات في أسعار الفائدة التي تؤثر على إيرادات وتكلفة التمويل للمجموعة. تتعرض المجموعة لمخاطر أسعار الفائدة على الاستثمارات المالية في السندات والودائع لأجل والإقتراض من البنوك والتي تخضع كل منها إلى الفوائد الثابتة والمتغيرة.

تحاول المجموعة عامة أن تخفف مخاطر سعر الفائدة بمراقبة حثيثة لأسعار الفائدة في السوق والاستثمار في تلك الموجودات المالية التي يتوقع أن تكون مخاطرها في حدها الأدنى.

مجموعة شركة المشرق للتأمين المساهمة العامة المحدودة

إيضاحات حول القوائم المالية الموحدة "تتمة"

للسنة المنتهية في ٣١ كانون الأول ٢٠١٨

٣٢ - الأدوات المالية "تتمة"

مخاطر الائتمان

تتمثل مخاطر الائتمان في عدم قدرة الجهات الأخرى المدينة للمجموعة على تسديد التزاماتها التعاقدية والذي ينتج عنها خسارة مالية للمجموعة. تتعرض المجموعة إلى مخاطر الائتمان تحديدا فيما يلي:

- حصة معيدي التأمين من التزامات التأمين.
- المبالغ المستحقة من معيدي التأمين عن إدعاءات تم دفعها من قبل المجموعة.
- المبالغ المستحقة من حملة البوالص.
- المبالغ المستحقة من الوكلاء.

تتبنى المجموعة سياسة تقوم على إبرام اتفاقيات تعاقدية مع أطراف ذات ملاءة مالية عالية بهدف تخفيف الخسارة التي من الممكن أن تنتج عن عدم القدرة على سداد تلك الالتزامات.

إن موجودات المجموعة المالية والتي قد تعرض المجموعة لمخاطر تركيز ائتماني تتمثل بشكل رئيسي في النقد وودائع لدى البنوك، واستثمارات عقارية وموجودات مالية للمتاجرة ودمم تأمين مدينة.

- إن حسابات المجموعة لدى البنوك مودعة لدى مؤسسات مالية ذات ملاءة ائتمانية عالية.
- تظهر الاستثمارات في الأوراق المالية للمتاجرة بالقيمة السوقية، ويتم إظهار الفرق ما بين القيمة الدفترية والقيمة السوقية في حساب أرباح تقييم الاستثمارات المالية للمتاجرة في قائمة الدخل الموحدة.
- تظهر الذمم المدينة بالصافي بعد تنزيل مخصص الخسائر الإئتمانية المتوقعة.
- تتألف الذمم المدينة من عدد كبير من العملاء والوكلاء موزعة على مختلف القطاعات والمناطق الجغرافية، ويتم تقييم المحفظة الائتمانية بشكل دوري بناء على الوضع المالي لدمم التأمين المدينة.
- لا يوجد تركيز هام لمخاطر الائتمان بالمجموعة داخل أو خارج قطاع التأمين والذي تمارس به المجموعة نشاطها.
- تمارس المجموعة جميع أنشطتها التأمينية داخل الأراضي الفلسطينية.

مجموعة شركة المشرق للتأمين المساهمة العامة المحدودة

إيضاحات حول القوائم المالية الموحدة "تتمة"
للسنة المنتهية في ٣١ كانون الأول ٢٠١٨

٣٢ - الأدوات المالية "تتمة"

مخاطر السيولة

تقع المسؤولية النهائية فيما يتعلق بإدارة مخاطر السيولة على عاتق مجلس الإدارة الذي أنشأ إطاراً ملائماً لإدارة مخاطر السيولة، وذلك بهدف إدارة الأمور المتعلقة بالتمويل قصير، ومتوسط، وطويل الأمد للمجموعة، بالإضافة إلى متطلبات إدارة السيولة. تقوم المجموعة بإدارة مخاطر السيولة من خلال الاحتفاظ باحتياطيات مناسبة من خلال المراقبة المستمرة للتدفقات النقدية المتوقعة والفعلية ومقارنة استحقاق الموجودات والمطلوبات المالية. يتم تحديد الاستحقاق التعاقدية للأدوات المالية بناءً على المدة المتبقية لاستحقاق الأداة المالية من تاريخ القوائم المالية الموحدة. تقوم إدارة المجموعة بمراقبة استحقاق الأدوات المالية بهدف التأكد من توفر السيولة اللازمة في المجموعة. فيما يلي استحقاق الموجودات والمطلوبات المالية كما في تاريخ القوائم المالية الموحدة بناءً على ترتيبات الدفعات التعاقدية.

٣١ كانون الأول ٢٠١٨:

خاضعة لمخاطر السيولة				
المجموع	بدون استحقاق	أكثر من سنة	خلال سنة	
دولار	دولار	دولار	دولار	
١,٦٠٧,٧٠٢	١,٦٠٧,٧٠٢	-	-	موجودات مالية بالقيمة العادلة من خلال الدخل الشامل الأخر
٦,٧٤١,٥٦٧	-	-	٦,٧٤١,٥٦٧	نم مدينية، بالصافي
٤٦٥,٦٥٢	-	-	٤٦٥,٦٥٢	نم شركات التأمين وإعادة التأمين
٣,٥٦٩,١٥٧	-	-	٣,٥٦٩,١٥٧	موجودات عقود إعادة التأمين
١,٣١١,٤٠٢	١,٣١١,٤٠٢	-	-	موجودات مالية بالقيمة العادلة من خلال قائمة الدخل
٨٥٨,٣٩٤	-	-	٨٥٨,٣٩٤	أرصدة مدينة أخرى
٧,٧٤٤,٨٤٢	-	٨٣١,٦٧٦	٦,٩١٣,١٦٦	شيكات برسم التحصيل
٢,٥٣٠,٩٨٢	-	٢٥٠,٠٠٠	٢,٢٨٠,٩٨٢	ودائع لدى البنوك
٣,٧٧٥,٦٧٩	-	-	٣,٧٧٥,٦٧٩	نقد وما في حكمه
٢٨,٦٠٥,٣٧٧	٢,٩١٩,١٠٤	١,٠٨١,٦٧٦	٢٤,٦٠٤,٥٩٧	مجموع الموجودات المالية
١,٠٠٢,٣٦٢	١,٠٠٢,٣٦٢	-	-	مخصص تعويض ترك الخدمة للموظفين
٣,٤٥٩,٩٣٠	-	-	٣,٤٥٩,٩٣٠	دائنون مختلفون
١,٠٣٥,٣٨٩	-	-	١,٠٣٥,٣٨٩	نم شركات التأمين وإعادة التأمين
١,٢٥١,٣٥٦	-	-	١,٢٥١,٣٥٦	أرصدة دائنة أخرى
١,٣٨٧,٤٦٦	-	-	١,٣٨٧,٤٦٦	مخصصات أخرى
٢٣,٦٧٥,١٧٤	-	-	٢٣,٦٧٥,١٧٤	مطلوبات عقود التأمين
٩٤٠,١٩١	-	-	٩٤٠,١٩١	شيكات آجلة الدفع
٣٧٩,٢٢٤	-	-	٣٧٩,٢٢٤	قروض بنكية
٣٣,١٣١,٠٩٢	١,٠٠٢,٣٦٢	-	٣٢,١٢٨,٧٣٠	مجموع المطلوبات المالية

مجموعة شركة المشرق للتأمين المساهمة العامة المحدودة

إيضاحات حول القوائم المالية الموحدة "تتمة"
للسنة المنتهية في ٣١ كانون الأول ٢٠١٨

٣٢- الأدوات المالية "تتمة"

مخاطر السيولة "تتمة"

٣١ كانون الأول ٢٠١٧:

خاضعة لمخاطر السيولة				
المجموع	بدون استحقاق	أكثر من سنة	خلال سنة	
دولار	دولار	دولار	دولار	
١,٤٥٥,١٩١	١,٤٥٥,١٩١	-	-	موجودات مالية بالقيمة العادلة من خلال الدخل الشامل الأخر
٦,٣٧٨,٨٥٦	-	-	٦,٣٧٨,٨٥٦	نعم مبنية، بالصافي
٤٠٦,٠٨٥	-	-	٤٠٦,٠٨٥	نعم شركات التأمين وإعادة التأمين
٢,٦٥٦,٢٧٦	-	-	٢,٦٥٦,٢٧٦	موجودات عقود إعادة التأمين
١,١٩٧,٣٩٩	-	-	١,١٩٧,٣٩٩	موجودات مالية بالقيمة العادلة من خلال قائمة الدخل
١,١٠٨,٢٢٦	-	-	١,١٠٨,٢٢٦	أرصدة مبنية أخرى
٨,١٦٩,٨٥٠	-	١,٢٥٩,٧٥٨	٦,٩١٠,٠٩٢	شيكات برسم التحصيل
١,٩٣١,٦٠٧	-	٢٥٠,٠٠٠	١,٦٨١,٦٠٧	ودائع لدى البنوك
٢,٢٥٤,٧٩٧	-	-	٢,٢٥٤,٧٩٧	نقد وما في حكمه
٢٥,٥٥٨,٢٨٧	١,٤٥٥,١٩١	١,٥٠٩,٧٥٨	٢٢,٥٩٣,٣٣٨	مجموع الموجودات المالية
٩٥٧,٥٣٦	٩٥٧,٥٣٦	-	-	مخصص تعويض ترك الخدمة للموظفين
٢,٥٧٧,٥٢٧	-	-	٢,٥٧٧,٥٢٧	دائون مختلفون
٤٨٣,٦١١	-	-	٤٨٣,٦١١	نعم شركات التأمين وإعادة التأمين
١,٣٤٥,٨٢٥	-	-	١,٣٤٥,٨٢٥	أرصدة دائنة أخرى
١,١٥٠,٨٠٧	-	-	١,١٥٠,٨٠٧	مخصصات أخرى
٢٤,١٥٣,١٦٩	-	-	٢٤,١٥٣,١٦٩	مطلوبات عقود التأمين
٢,٠٧٣,٣٤٧	-	-	٢,٠٧٣,٣٤٧	شيكات آجلة الدفع
٣٢,٧٤١,٨٢٢	٩٥٧,٥٣٦	-	٣١,٧٨٤,٢٨٦	مجموع المطلوبات المالية

مخاطر تغير أسعار الاستثمارات

تمثل هذه المخاطر احتمال التغير في قيمة أدوات مالية نتيجة للتقلبات في أسعار السوق والتي تعزى لأسباب تعود إلى أداة مالية معينة أو للجهة المصدرة لها أو لسوق الأوراق المالية بشكل عام. المجموعة معرضة لمخاطر السوق نتيجة لاستثمارها في أدوات مالية، وتعمل المجموعة على تخفيض هذه المخاطر وذلك بتنويع الاستثمارات ومتابعة تطورات السوق، إضافة إلى ذلك، تقوم الإدارة بمتابعة فعالة للعناصر الرئيسية التي تؤثر على الأسهم وحركة السوق ويشمل ذلك تحليل الأداء المالي والتشغيلي للجهات المستثمر فيها.

مجموعة شركة المشرق للتأمين المساهمة العامة المحدودة

إيضاحات حول القوائم المالية الموحدة "تتمة"
للسنة المنتهية في ٣١ كانون الأول ٢٠١٨

٣٢ - الأدوات المالية "تتمة"

تحليل الحساسية

كما بتاريخ القوائم المالية الموحدة، إذا ما تغير سعر الاستثمارات بنسبة ١٠% بالزيادة أو بالنقص كما هو مفترض أدناه في ظل ثبات جميع المتغيرات الأخرى، فإن اثر ذلك على أرباح المجموعة وحقوق الملكية يتمثل بالزيادة أو بالنقص بواقع ٢٩١,٩١٠ دولار أمريكي.

الافتراضات وطرق اختبار الحساسية:

- تم إعداد تحليل الحساسية بناءً على أسعار الاستثمارات كما بتاريخ القوائم المالية الموحدة.
- كما بتاريخ القوائم المالية الموحدة، إذا ما زادت أو نقصت أسعار الاستثمارات بنسبة ١٠% عن القيمة السوقية بشكل موحد لجميع الاستثمارات وذلك في ظل ثبات جميع المتغيرات الأخرى، فإن اثر ذلك على أرباح أو خسائر المجموعة وكذلك على حقوق الملكية تم توضيحه فيما سبق.
- تم استخدام نسبة ١٠% كتغير في أسعار الاستثمارات لتعطي تقييم واقعي حيث أن ذلك التغير من الممكن وقوعه.

٣٣ - مطلوبات محتملة

بلغ رصيد المطلوبات المحتملة في القوائم المالية الموحدة مبلغ ٣٤٦,٢٥١ دولار كما في ٣١ كانون الأول ٢٠١٨ وتمثل كفالات بنكية صادرة بإسم الغير (مبلغ ٣٠١,٧٧٩ كما في ٣١ كانون الأول ٢٠١٧).



رام الله - الماصيون، حي النهضة، شارع الإدريسي، بناية المشرق
Tel: 02 2958090 Fax: 02 2958089 E-mail: info@mashreqins.com
www.mashreqins.com